大正五年正月念三號第三種郵便物認可

四馬路 春江酒屋擴充雅座廣告
本樓在四馬路開設有年[illegible]工遊開市特聘南北名廚巧製佳餚[illegible]鮮果中外名酒無不應有盡有至於調味之適口[illegible]又於西首擴充宵夜間特座日夜預備點心炒麪色色俱全[illegible]香烟及罐頭食品各式糖菓各省名茶價目格外公道如蒙惠顧一律歡迎

中華民國七年六月廿一日（即舊歷五月十三日）（星期五）

民國日報

THE REPUBLICAN DAILY NEWS

電話四千八百十六號

第八百七十一號

今日三大張售大洋三分

本報開設在上海棋盤街中市（河南路）第五百另一號

恕訃不週

善化相國瞿文愼公靈櫬於夏歷五月十六日上午八時發引暫厝斜橋湖南會館先一日（十五日）在卡德路九號本宅領帖恐訃不周特此奉聞 瞿宅司書聶其杰謹啓

溫世霖誌謝

余素患失眠之症病發時則數夜不寐筋骨酸痛消化不良此次犯病較重又有遺精盜汗現象承德醫李其芳君診治服藥十數劑大病霍然眠食照常銘感不已特此誌謝

諸聖堂國語講道會

前司法次長徐季龍先生演講福音真道 會期（六月二十三日）（六月三十日）（七月七日）（七月十四日）時間（午後三時）地址法租界霞飛路二百二十二號

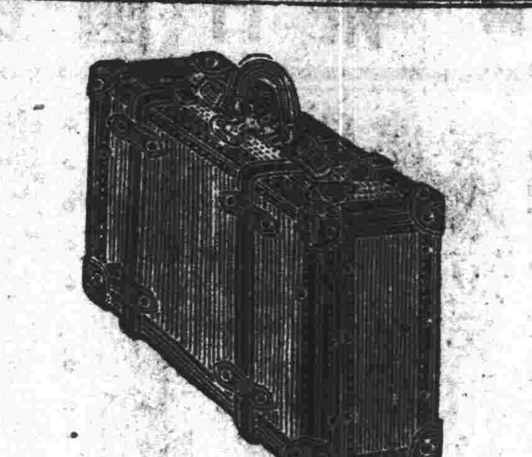

出遊旅行不可無携帶輕便之革製品及舉步安適之皮鞋

諸君若購高價之舶來品 何如買精美耐用之國貨

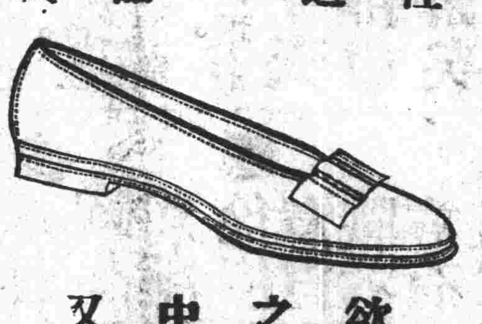

欲得價廉物美之國貨則舍 中華皮鞋公司 又將安求

代理步瀛鞋店 大馬路萬生對面 發行者 中華皮鞋公司 總店大馬路泥城橋 支店虹口北四川路橋堍

專門戒烟治毒 西醫曹子卿

前金陵醫院及李文忠公醫院院長經驗極富 戒烟迅速 梅毒 白毒 下疳 橫痃 最新六零六 時疫 喉痧 痢疾 癧疽 新法打針及血清射注 醫例 門診一元 出診五元 診所 白克路人和里 介紹 李伯行 龐萊臣 張菊生 虞洽卿

招商局公益學堂廣告

本局同人在上海美租界華德路辦立高等小學並附初等小學專爲招商局同人之子弟而設學費膳宿費均免收膳費酌收准於暑假後開學凡上海暨各埠分局以及輪船棧房等如有同人子弟欲來堂肄業者請速將姓名履歷年歲課程開來掛號至所切盼 上海掛號處 招商總局 外埠掛號處 招商分局

復旦大學招生廣告

中學（備館及一二三四年級） 大學預科（文科理科商科） 大學本科（文科商科一年級均可插班） 考期 七月五號上午九時在本校考試 投考手續 先期向本校或跑馬廳寰球學生會報名隨繳四寸相片報名費五元取者學費內扣算不取發還 章程 備章函索即寄詳章須附郵票三十分 校址 徐家匯路李公祠

肝胃氣痛專科 徐隱樵

現已回滬照常應診 一 診所仍在望平街三馬路口中華印刷所樓上每日上午十時起下午六時止門診一元二角出診五元五角外埠通信問疾須將痛史詳示原班寄方費照門診空函無效凡滬杭滬寧火車交通各地遠請往診聘命另議 又隱製肝胃氣痛靈藥每瓶祇收藥本一元寄費外加此藥市上並無寄售之家以防僞品購者須認明本醫生醫寓地點爲要

上海華成皮鞋公司廣告

本公司專製仕女各色皮鞋以及雜用皮件如蒙賜顧價目公道如貨不合包可掉換請駕臨五馬路棋盤街口五八九號可也

東亞鑛務局廣告

敝局現聘專門技師代客辦理左列各事取費從廉以符篤實之旨 一鑛物岩石之鑑定及分析 二鑛山之測量及土木建築以至船舶等之製圖 三鑛山之調查及計畫 事務所上海黃浦路三十七號 電話北一一八七號 東亞鑛務局

購食興華機器麪

[illegible]日衛生不可不食如蒙惠顧各處均有經售 總發行所新垃圾橋北蘇州路七十一號電話三三一八九號顧客又一便利也 本公司謹啓

鏡華德記照相館受盤聲明

城內福佑路鏡華協記照相館前責因無意營業憑中盤與鏡華德記所有協記進出貨款人欠欠人及各主顧未取之照片等歸德記接洽一切照常有效所有帳外銀錢往來以及押保等情概歸協記自理特此登報聲明 鏡華德記啓

鏡華協記照相館出盤聲明

城內福佑路鏡華協記照相館各股東無意經營憑中盤與鏡華德記受業所有各主顧所拍之照片以及鏡華協記進出貨款人欠欠人一切照常有效如有帳外往來銀錢及保單概歸協記自理特此登報聲明 鏡華協記啓

保十年花旗金手表每只八元

此項手表價廉物美使用利便爲全球上各界所信用近當夏令更屬合用本行於去歲曾運到數千只不數日全然銷罄而未及購者難免抱向隅之憾今又大宗運到每隻仍售八元尚希及早惠顧幸勿失之交臂也本行已向郵局掛號無論遠近各貨均可投遞外埠函購先惠貨價另加郵費五角郵票代價不折不扣

上海英大馬路抛球場亨達利洋行啓

價廉物美

本公司揀選上等羊毛自織各種精美地毯運銷歐美批發各省遐邇馳名茲爲推廣營業起見門市亦一律平價出售以副惠顧諸君盛意請各界駕臨一試爲幸 上海北京路觀音閣碼頭華茵地毯公司謹啓

上洋大東門內 南鳳祥和記銀樓擇於陰歷五月廿日大開張

本樓開張已歷數十餘年久已馳名中外茲因擴張營業與還原址自建高大白石洋房門面發兌加焰乙字十足條錠葉金精製時樣金銀首飾華洋器皿洋金鑲嵌鑽石珠寶玲瓏細巧一應俱全倘蒙賜顧請認明萬象商標庶不致悞

德醫黃鐘

先生學術精深在寶隆醫院臨症多年（衆任）同濟醫工大學校醫 凡內外病症花柳喉症戒煙以及時疫流行病疑難危險各症無不奏效經其診治遇急症則隨請隨到從未計較（如先生者道高心善洵今世之良醫用特介紹俾病者知所問津也）

介紹人 孫多森 關炯之 謝無量 孫多垕 孫元方 蔡寶善 吳引孫 劉澂生 惲毓嘉 吳頌賢

◎診所 白克路龍飛車行對面懷德里二百十號 電話中央二六四二 ◎診例 上午九時至十一時施診貧病只收小洋一角 下午一時至四時門診診金一元 四時後出診診金五元 戒烟注射等診金面議 急症隨請隨到診金不加 號金車資一概不取

真正洞庭碧螺春名茶

巴拿馬萬國賽會金牌獎 農商部一等獎 南洋勸業會優等獎憑 環球著名

碧螺春名茶遠駕蒙頂近凌顧渚名馳海內久矣近年加意培植以參新法採製年得百數十斤前年携至勸業會與各優者 因成本過重價亦昂貴最優者瓶外另裝玻璃錦盒裝璜

名區佳茗比賽竟得最優等獎憑斯茶味妙於回泡能至多次而色香不減愈覺雋美 精美作酬應贈送品尤爲相宜 泡法先冲開水後置茶葉如蒙惠顧幸速購取 恐有贗冒黏附獎憑商標爲記存貨不多購盡爲度 定價 天字錦盒裝大盒二元八角中盒二元小匣一元 普通裝大盒二元五角中盒一元六角小盒八角 地字錦盒裝大盒二元四角中盒一元六角小盒八角 普通裝大盒二元中盒一元二角小盒六角 外埠函購郵費另加 總發行所上海望平街新申報隔壁新世界 分售處四馬路中西藥房對面明星社

留東外史

書敘近年留東學界現象巨細靡遺無奇不有警世不少概見之作著者僑日有年慨祖國之凌夷痛青年之頹放目擊心傷發爲嬉笑怒罵之文實寓警覺提撕之意誠留學界不可不讀之書也 一集至五集每集五角 上海麥家圈萃秀里民權出版部發行

商部註册 鳴鶴商標 戒煙補體強種酒

癮斷無患 最爲安當 是酒常飲既能補血又能益氣 總經售上海處 三馬路陳賢 四馬路良紹 小東門酒棧

新約牙科醫院

總醫院設在法租界霞飛路一百六十五號電話四七零四 上海四馬路望平街口第九十九號一百號新約牙科醫院

本院延請牙科專家蔣永亮先生爲主任專治各種疑難牙病功效神速期皮膚痊愈毫無痛苦且拔牙尤能不覺而脫善鑲金銀磁牙象皮牙赤金牙電氣牙赤白金粉磁粉補牙無論全口零粒均如天然生成此種技術係參究中西學理獨有心得巧妙絕倫不但精雅美觀且能永久保固誠牙科之聖手也凡蒙諸君光顧無任歡迎 取資格外從廉以廣招徠 電話一三四一九

社論

●非法國會之破裂相

（楚傖）

非法國會爲非法政府中之各派。得意手筆。其初躊躇滿志。各以爲總統之祥發於此尺寸之地。於是悉力進行。而不知此尺寸之地。卽造分裂之因。然彼固未嘗不知其必有今日也。明知其有今日而必悉力進行之。庸非大愚而彼則以爲智。未有過於此者。何則。其總統而屬於吾也。則吾承認之。保護之。且驅策之。其總統而不屬於吾也。則反對之。本爲非法所召集。由吾反對之。吾可以掩當時悉力進行之過。吾可以得護法省分之贊同。吾可以推倒非法產生之總統以自爲謀。故其視之也。無往而弗可以利用。所謂智莫有過於此者在是矣。

總統之在人在我。無往弗利。彼之所知。而尙未召集形勢已露時之反覆。則理所必有。而彼等利令智昏者所未料也。段系選擧運動之能否勝利尙未可知。然以主戰爲虛聲。選擧爲實力。則已昭然若揭矣。馮系見之。知再不以全力破壞。將與段同被惡名。而令獨收其利。于是乎曹張回師。天津開會。倪嗣冲至於托病。徐樹錚拚命殺人。短兵相接之局。卽此而已顯露矣。尤有更甚於是者。袁世凱大祥。要人輻輳於彰德。薰蒿悽愴之中。隱然有壁壘整嚴之槪。其勢力之偉大。實不下於天津會議也。

凡此皆非法國會召集後總統爭競之現狀也。夫苟各循其選擧競爭之軌。則此數方者其失意時亦不過憤然爲後圖而止。而今則各方皆爲軌外之行動。其視此孕育中之非法國會。實不禁一吷。其成則維持之。敗則破壞之。本爲悖反民意之結合。儘有去取隨意之餘暇。此吾所以爲非法國會默猜前途。而決其爲小胎或短命者也。馮段等自作自縛。固無容吾人爲之憐憫。惟一般昧於時局。欲徼倖得一議員以比附權奸者。旣墮落其人格。喪失其名譽。耗損其財產。而終於一無所得。爲可矜哀耳。

人間哀響

▲華服少年者。掩鼻而過裸裎之丐曰。是何汚褻之甚也。丐笑曰。公見丐時丐不如公。丐不見公時公或不如丐也。

▲此語雖褻。却是眞入道人語。眼前無小人。背後無君子。豈特此華服少年爲然哉。（楚傖）

本社專電

●段派稱張懷芝允就靖粵總司令。另設湘粵川陝經略使。令曹錕擔任。卽日發表

●馮玉祥致馮長電。因馮未交院。傳說不一。或謂詰問陸建章被殺。詞極激昂。或謂祇叙湘西戰事。頃從參陸處得消息。馮玉祥確質問陸被殺事。現段更擬將馮旅擴編爲師。以資籠絡

●天津會議因陸建章被殺。已全行停頓。今日宣告結束。倪嗣冲張懷芝均將離津

●徐樹錚因天津會議無形消滅。極得意。自謂殺一陸建章足警百反對主戰者。但徐此次赴津帶護兵甚多。似亦有戒心

●馮稱病因與段意見益深。京中謠言又漸多

●收買存土製藥。曹汝霖陸宗輿均爲主動人物。研究系報紙指訐段派。段派報紙多未答辨

●馮處近時有唐繼堯劉顯世等電文往還。段派益注目

●龍濟光赴津與倪嗣冲等籌商。仍推擧張懷芝爲靖粵總司令。段因張無可位置。恐爲馮派利用。擬不俟張同意。卽以明令發表

●陸建章舊部某告曹錕。段派許公副總統。決無誠意。請勿爲甘言所惑。但曹對陸案確異常憤懣

●張敬堯電參陸處。轉徐樹錚請速派奉軍赴寶慶戰線

●徐樹錚通電奉軍。告槍斃陸建章事令。嚴行查察。如有謬妄之輩。向本營

●肆惑。卽拘留報明核辦

●四鄭路定七月一日擧行通車式 以上二十日北京電

東方通信社電

◎二十日北京電 龍濟光在天津設置振武軍辦公處。聞龍氏南旋後。凡關係一切軍事須與中央接洽。有及其他各項事務。槪由此機關辦理

◎同上 張懷芝已允爲援粵軍總司令。令曹錕允爲粵蜀湘贛四省經略使。擬今晚發表命令

◎同上 張懷芝今晨又進京

◎十九日北京電 援粵總司令之問題因未決定。而張懷芝赴天津。及在天津與龍濟光徐樹錚協議後。龍徐等均一致以張爲適任。故定仍指張担任。政府得其報告。將於兩三日內卽當發表云

◎十九日東京電 日皇陛下於十九日夜在宮中豐明殿開大晚餐會。以康腦脫殿下並其隨員爲正賓。宮內官元帥國務大臣陪食。陛下對康腦脫殿下有許多懇親之暢談

◎同上 英康腦脫殿下於二十日午前由宮中派送汽車與隨員及接伴員訪問伏見宮並各皇族及寺內首相波多野宮相後藤外相戶田二部長官等。午後又在霞關離宮引見山縣元帥松方內大臣寺內首相以下各國務大臣等。晚間臨英國大使館之晚餐會

◎同上 大島陸相於二十二日正午在小石川後樂園招待英國康腦脫殿下及其隨員並日本陸軍將領

◎同上 京都醫科大學教授戶田正三工科大學教授工學博士中澤良夫理科大學助教授掘塲信吉王氏本日奉命前往中國

◎二十日東京電 新任駐日法國公使將于二十一日乘香取丸抵橫濱

◎同上 倫敦來電云。奧國境內之波蘭人及斯拉扶族反對奧國政府。較前愈形激烈。僅僅奧國內務大臣篤根堡伯辭職。恐不足以收拾難局。頃又盛傳奧國首相商部農部財政部郵傳部各大臣亦將連袂辭職矣。德國對於此事竭力主張反對。謂如此直無異奧國向德國宣戰。據奧國外務大臣蒲里塲男爵云。德國軍相海爾德林格伯爵爲會商波蘭問題。本月內將赴維也納。聞奧國有革命之舉。惟不能得詳細報告

共同通信社電

●二十日東京電 今日康腦脫殿下以親騎兵之正裝入覲日皇。獻呈元帥杖。日皇親自受之。復對殿下所朗誦之懇切英皇國書。答以懇篤之答辭

吉會鐵道借欵 預備合同十八日在北京經交通部與興業銀行朝鮮銀行台灣銀行等之代表者間簽印。而該鐵道之建設費額待決定後。將由日本銀行團相負發行五釐利之金幣公債。其細目確定以四鄭鐵道及津浦鐵道之計畫爲準。昨日已于東京先交日金一千萬圓於章公使。公使卽以寄存於興業銀行

日本昨日之外交調查會自寺內首相以下皆爲欲接待康腦脫親王。提前閉會。今日九時乃再繼續開會。日政府之對於出兵態度依舊如前。然此後當有具體的方法之協議

孫中山偕隨員突於昨日下午四時退出箱根。搭乘夜車赴京都。將搭來念九日從神戶啟輪之便船到上海云

西報譯電

◎字林報十八日哈爾濱電 續接西比利亞前敵消息。西米大佐之地位。因有受薩克兵一隊投入紅衣兵。兩日以來頗爲困難。其所部支隊幾被包圍。幸而獲免。作戰中曾失砲二尊。有裝甲火車一輛係被派往抵禦紅衣兵之進行者。行至中途。機關手忽將車直開往過激派戰線中。車中將卒約五十八人知之。並跳出車外。致大半受傷。車中其餘兵士約一百五十八被過激派俘去。有中國軍官一人已往普格拉尼納調查該處情形

◎路透社十八日北京電 爲建築由吉林至會林（朝鮮）之鐵路之借欵草約。已由交通總長與代表日本興業銀行之西原氏於今日簽字

◎同上十八日蘭州電 聞在拉內郎之藏人因被征收稅欵聚衆起事。攻擊當地官員。政府軍已由靈州派往

歐洲戰電

◎十七日巴黎電 今晚公報云。瓦斯河與愛恩河間之敵軍在化特白拉伊北面敗回。攻之敵軍數次。晨間所得之地。俘虜三百七十八。獲機關槍二十五架。戰壕臼砲八尊

◎十八日巴黎電 今日下午公報云。愛恩河南岸之法軍在安白勒尼南與哥貝爾山東擊敵得利。俘虜百人。法斥堠在哇爾克河與瓦斯河間俘虜數人。各處夜殊安靜

◎十七日倫敦電 德國公報云。德軍在哇爾克河與瑪恩河間襲敵。俘虜一百二十人。德軍在芒第第愛與洛瓦容間所獲之戰利品。今共有砲三百尊。並俘虜千人

◎十八日巴黎電 法國赴美專員太爾第局氏由前敵歸來。據稱德軍於芒第第愛與洛瓦容間之攻擊。或折八十萬人

◎十八日倫敦電 今日所得最近消息。奧軍已在比亞夫河上。爲榴十四座。得芒台洛山地三分之二。惟協約軍在芒台洛境之後備兵力甚充足。意軍大本營路透訪員謂奧軍若不能固守渡比亞夫河何處之橋端砲臺。並運砲達所守芒臺洛之地一小隅。則渡河之兵恐將爲意軍所俘云

◎十七日倫敦電 奧國公報云。星期日奧軍西守前一日所得白倫太河西岸之山地。抵禦猛攻之敵軍。奧軍在芒台洛境向固進發。占據桑杜拉西面之陣地及加波綱爾鎭。西南陣線奧軍之俘虜。其數已至一萬二千人

◎十八日華盛頓電 協約軍所俘奧兵共有五千人。其中七百十六人爲英軍所俘。二百十六人爲法軍所俘。聞奧軍受重創後。現正從事整理。奧軍共有百萬之衆。携砲七千五百尊。比亞夫河一帶大戰仍在進行。意軍力抗奧軍渡河

◎十八日倫敦電 外交大臣貝爾福氏今日在下院答某議員之質問。謂美國委員團已抵俄國。調查能否扶助整頓該國鐵路。英國甚願援手。惟以爲該問題宜全由美國決之云

◎十八日亞姆斯特丹電 德國守舊黨某報基夫通信員電稱。烏克蘭各處現有人謀圖革命。多數國民皆不信任政府。該訪員又謂欲得糧食須強占。此爲德人不能得烏克蘭人信任另一明證

◎十七日倫敦電 俄國無線電報云。俄國中央行政會十四日通過決議案。謂現因於各方面爲國際帝制主義所擾害。而俄國贊助此主義者實繁有徒。故排除會中革命社會黨右黨中央黨少數黨之代表。各處勞兵會亦宜排除之。蓋若輩曾與叛黨合謀擧兵叛變也

◎十八日巴黎電 胡丹氏宣稱日本出兵問題漸有好音

◎十八日倫敦電 財政大臣波拉勞氏今日在下院宣稱世界造船工程今始超過沉毀之數。故英國執人類之目光料之。決不致爲饑餓壓服云

◎十八日亞姆斯特丹電 維也納消息謂由可靠方面探悉閣員若干要求首相召集國會。否則均將引退

◎十八日倫敦電 財政大臣波拉勞氏今日在下院提出戰費案英金五百兆磅。三月七日所提出者爲英金六百兆磅。六月八日止之前六十九日內估計須用英金四百八十二兆磅。所用實數較所估之數少九兆五十萬磅。波拉勞氏繼乃泛論戰局。謂奧軍此次攻勢如果得利。其影響及於法境必匪淺鮮。但其攻勢今已失敗。足慰人意。德軍於近今數次攻勢雖得地頗廣。而並未占據軍險地點。德國人民今漸失望。協約軍今得各軍之助。聲勢大振。敵軍決不能於其兵力未盡以前使協約軍後備力竭。因以獲勝云

本院在虹口海寗路二百九十八號 分院在法界霞飛路二百四十二號
陳謂君及其令弟虞光君前留學日本帝國醫科大學卒業後再事研究有年去歲學成歸國在上海海甯路……
門診 出診 住院 時間 科目 ……德國六

本院電話北二九零八 分院電話四九三五一

……實飛路以便留醫僕等求診均獲安痊感激之餘用爲介紹 汪精衛 岑春煊 唐紹儀 孫洪伊 陳炯明 王寵惠 彭程萬 夏之時 温宗堯 譚人鳳

……零六及血清等注射 價收受 戒烟另有章 顯微鏡化學等檢查其術費應聯爲兩收受本院特聘各國專門人員應用最新器械最新藥品病室寬潔看護周到本院置備汽車出診異常迅速 院長陳虞光醫生 醫長陳…… 醫生中村梅子 助手石原市一 陳炳林 產科婦長何…… 看護婦長坂田村子

要聞

●正式國會開會詳紀

▲開會之儀式 十二日參衆兩院議員假粵省議會議場舉行第二屆常會繼續開會典禮。兩院議員到者三百餘人。於上午九時齊集。十一時開會。軍樂洋洋。議員整序入議場。旁聽席男女觀者座爲之滿。由衆議院議長吳景濂主席。報告開會並致開會辭。大致如下。今日爲國會繼續開第二屆常會之日。亦即議員根據約法行使自行集會權之第一次。此本會橫遭非法之解散。於今正一年矣。此一年內。大法淪夷。紀綱隳地。翻騰沸羹。不堪回首。幸賴西南各省護法諸公大力。與本會同人奔走之勞。始有今日之舉。景濂對於今日開會後有兩種希望。一希望兩院同人已來者萬勿輕於離粵。並設法通知未來之同人從速南來。第一步早足法定人數。第二步足三分二以上人數。將憲法完全在粵制定。庶可告無罪於國人。而國人對於議員之信仰。亦可增加。第二希望在各省各軍護法諸鉅公。任法律未完全恢復以前。無論如何困難阻險。不達護法目的不止。同人等忝爲國民代表。必隨護法諸公之後。以盡議員之天職云云。一時鼓掌如雷。意氣甚爲莊嚴。次奏國樂。全場肅然起立。致敬向國旗。行三鞠躬禮。禮畢奏樂。由主席宣告禮成。退席入休息室茶話。復由吳議長報告津滬國會議員招待最近情形。計兩院議員合在粵及滬並得各省招待員確實報告限期能來粵者。參議員一百三十二人。衆議員二百九十四人。法定人數均差數人而已。而吉林等省尚未據招待員報告統計。將來定可足法定人數。同人請勿遠離云云。至十二時五十分散會。

▲伍林之電賀 本月十二日國會開正式會議。伍林兩總裁聯名電賀云。國會議員諸公均鑒。自北庭非法解散國會。約法失效。舉國騷然。賴諸公不避勞怨。間關來粵。開非常會議。一線國脈。藉以僅存。今茲以再接再厲之能。收盡善盡美之效。於本日開正式會議。齊一國之民志。挽大廈於將傾。護法救國。咸有攸賴。羣情忭舞。三軍張目。伍廷芳 林葆懌 文

▲海軍之慶祝 六月十二日爲正式國會成立之期。是日省中軍政民政司法警察各機關暨省河之大小兵艦。均一致懸旗表示慶祝。惟人民方面對於此事。尚無特殊舉動云。

●德軍新攻勢又被阻遏

▲協約軍將得最後勝利

本埠法領署接十八日巴黎電稱。敵人在各國散布關於德國此次在法攻勢之消息。語多虛妄。世人對之。未可輕信。德國將俄境戰地之軍隊全數調至西境。以人數言。法軍誠不及德軍之多。但法軍以寡敵衆。激戰數日後。不獨已阻遏德軍之攻勢。且克復失地頗多。法國繼續作戰。非至敵人完全失敗。必不中止之決心。今較前尤堅。再英軍絡繹抵法者。每月必有二十五萬人之多。故協約國(中國亦協約國之一)得覩最後大勝利之日。已不在遠云。

按西境德軍自五月二十七日復取攻勢以來。起初數日。固獲進步。然不及一星期。勢已鬆懈。處處被阻。凡通至巴黎之門戶。俱爲協約軍堵塞。協約軍不獨阻遏德軍之進行。且反守爲攻。奪回失地。如旭瓦西山與二零四山。皆爲扼要之地。今已復入協約軍之手。德國能用之兵約八十師。而參與此次大戰者已逾五十師。兵力有衰落之象。協約軍損失之數少於德軍。且此有大批後備兵可供指揮。而此次激戰中之最可注意者。爲美軍與戰之勇武。美軍及鋒而試。衝攻敵陣。擊毀敵砲。殺敵盈千。勇聲大振。不獨協約軍爲之奮興。即德國亦愕然驚異焉。目前美軍抵法者。絡繹不絕。入秋後來者當尤衆。故協約軍之戰鬥力。不久必占優勢。德軍早以此爲慮。遂決定於春夏間竭其全力以求勝。不意三月下旬進逼海濱之攻勢既未成功。而五月下旬猝襲巴黎之攻勢又被阻遏。故論者謂德國狂念未遂。今夏或將有空前之血戰。惟協約軍已嚴爲戒備矣。協約軍司令今所扼之目的。乃一面消毀德軍戰鬥力。使漸歸於盡。一面保全將來可必操勝利之要素。最後結果利於協約軍可無疑焉。

●張倪行動與天津會議

▲張懷芝與馮段接洽攻粵
▲倪嗣冲將入京與主戰論
▲天津會議之眞相尚未判明說

山東督軍張懷芝來京後。曾一再謁見段氏。情形已誌本報。據可靠消息。張以即日出京。因某項要務。尚須與段當面接洽。特於日昨下午六時馳赴府學胡同訪謁段氏。比蒙段在內院客廳接見。密談至一小時之久。關防異常緊密。談話內容。礙難探布。惟聞張氏對於援粵總司令一職。始終謂以曹仲三督軍爲最宜云云。

又聞張子志於前晚(十六日)八時五十分至公府。請見馮氏。九時晉謁。在居仁堂辦公室延見。據聞張氏此次入謁馮氏。最要問題。確爲詳陳近兩日與段芝泉及龍濟光商定分攻兩廣唯一之最要方針。密談約四十分鐘。張始行退出。其詳情因關軍事秘密。礙難詳載。

又據可靠消息。張氏以此次入京。關於某項重要問題。亟須與各方面接洽。特於昨晚七時在舊刑部街陳宅(即張寓所)召集重要會議一次。除對於某項軍事問題有所討論外。而於選舉總統亦曾論及。張對於大總統一席未有發表意見。對於副座一席。力言以曹仲三爲最適宜云云。

倪丹忱到津後即患時疾。馮氏聞倪患病消息後。當即用電話親詢倪氏病狀。並約其早日來京。倪接電話時。謂病愈即馳京面陳一切。又據天津來京之某要人傳出消息。謂倪氏病體並不沈重。一二日內即可來都云。惟據另一消息。聞政府中及張懷芝以倪遲遲其行。昨日均經派員催詢。據復稱現已定於明日晉京云云。但張氏現已決定於今晨出京赴津。則倪是否如期而來。未可知也等語。又訊徐樹錚前日親身赴津。邀請倪氏來京。聞已得倪氏之允諾。日內必到。昨日段氏又派曲偉青於午后二時赴津迎迓倪氏。並攜去要函一件。似係諮詢倪曹參戰出兵問題之意見云云。

又聞倪嗣冲昨日由天津發來統密萬急長電致馮段。內容略謂大局前途。剿撫兼施。既已決定。自應努力平粵。及掃清湘境餘匪。此時萬勿爲和議所惑。致令陰謀倒閣。有機可乘云云。

據官場傳來消息。北京政府近因解決時局。以平定廣東爲重要關鍵。故乘龍濟光在京。特邀張懷芝北來。以便當面接洽攻粵方略。而安武軍與奉軍亦備爲將來攻粵軍隊之中堅。是以倪氏親自北上。徐樹錚又前往奉天與張作霖籌商一切。均係於軍事進行謀通盤籌畫。自與湘南方面之軍隊配置攻守計畫極有關係。更宜與曹錕妥爲籌議。分別布署。適曹患病在津。故張倪先後到津與曹計議一切。徐樹錚亦因此赴天津公同籌商。以致外間遂有天津會議之說。實則曹新病初愈。仍在花園養病。不見一客。僅與張倪徐諸要人有二三度之會晤。謂爲會議。尚非事實。自曹回津後。第一路司令部設在河北中州會館。其參謀長趙玉珂每日到司令部辦事。行軍要公。未有停頓。外間近日頗傳曹請辭第一路總司令之職。當係未知此中眞相者。又據某要人云。曹張倪徐諸要人晤譚之時。決非外人所可列席。則所傳種種會議內容之辭。從何而來。可見其爲揣測之辭矣云云。

●西報之南京要訊

▲省會聯合會之進行 ▲齊耀琳與收買存土案
▲李烈鈞攻贛與南軍戰略 ▲長江三督前途之窘境

字林報十七日南京通信云。各省省議會議員代表將在此間開會。討論和戰問題與國會及選舉總統問題。北京方面及某某督軍雖曾竭力阻止此舉。然各代表已陸續蒞止。勢在必行。一般人對於此事非常注意。星期六日聞各省代表到者已有七十餘人。以應討論之各問題均極爲急要。故已決議所有邊省來遲之代表。此間不再守候。即行開會。按此項會議。官場特別注意。緣江蘇省長齊耀琳現被公認爲馮總統在南京方面之心腹代表。而齊已訓令警廳阻止各代表開會。說者愈謂鴉片貿易復活一事。既爲一般人所紛紛討論。齊氏之訓令警廳阻止開會。或係防各省代表通過有妨鴉片公司利益之議案。蓋南京既已爲政府指定爲官僚專賣鴉片之中心點。各省代表開會時。斷然必列爲重要議案之一。目下武人勢力蔑視立法家之勢力爲重。然此等代表儘可以公決之主張。電達各該省之同鄉團體。喚起一種民意之反抗。使政府與政府所愛護之新鴉片專賣家不安於位。此則各代表所能爲。祇須齊耀琳無法阻彼等開會耳。此間衙門中人對於收買存土案之主動諸人力加誹謗。識者等之談論。以爲本地官員全不參預此項計畫。且並不知此買土契約之內容若何。然一般人之心理。皆絕對痛恨鴉片貿易之復活。尤以江蘇公衆爲特甚。苟非當地政界人物紫心於政局及軍事。則人心之激昂將益高。反抗之行動亦必大爲迅速也。李烈鈞在贛南獲勝。此間頗爲注意。軍界中人尤甚。傳聞李現在所到之地。已離贛州不遠。沿路罕遭抵抗。現正江水大漲。倘彼能得船隻。不難於一星期內直抵南昌也。陳光遠部下祇有混成三旅。恐決不至出而抵禦。察南軍之計畫。似係由李烈鈞率閩粵桂三省及湘南一切可用之南軍攻入贛省腹地。一面滇川聯軍大舉直下宜昌。既將與光新一軍擊敗。馬驌順流而攻岳州漢口。倘此等計畫果告成功者。彼在湘省之北軍。曹錕部下既不可靠。馮玉祥之態度尤不明瞭。則勢將完全被圍。或因此仍返其本來面目。亦意中事。然目下人人希望調和。戰事若得此結果。將使以李純爲首之長江三督頓入窘境。蓋彼時北京政府必令彼等以全力合禦南軍。倘三督不從北京之令。則惟有公然宣告獨立。而與彼等之最近北派鄰省作戰。夫李純一派人頗不滿意于北洋派中之諸老輩。乃人人所知之事。彼等之不欲爲徐樹錚出力。與曹錕張懷芝無殊。倘彼等實被逼入爭潮漩渦之內。未必不願犧牲北京政府之任命。而與李烈鈞携手。以期保持之北派主義。然彼等又皆不至與南方絕對聯絡。故大局之前途。殊令人思之不豫也。各省議會代表會議之舉。於大局將生若何影響。難以逆料。但已到之諸代表業經討論此事者。愈謂此會議恐未必能改移京津諸大僚之目的。蓋當此時代。議員之重量鮮能加諸武人之身。議員亦自知彼等在北京眼中渺不足道。但始盡彼等之責。在於輿論上爲解決大局之舉。雖不克見諸實行。亦足聊以解嘲也。

●十七日之段政府會議

▲小徐主張平南後再出兵

▲參戰處會議 參戰處十七日會議。對於徐樹錚最近所上說帖有所討論。該說帖內容。係主張平南後再出兵。其餘參戰處人員主張即時準備出兵者頗佔多數。故未決定。

又昨日該處拍致鮑貴卿一電云。哥薩克兵叛變時。華兵被其虐殺者數百名。應速向謝米諾夫交涉。俾予撫卹。嗣後並宜嚴禁華人前往充當兵役云云。

又同時拍致新疆楊增新一電。略謂英武官邵里既不肯宣明宗旨。應飭探嚴行跟隨。凡重要區域。禁止參觀。倘有妨害軍事。務力爲制止。請即查照等語。按新疆督軍楊增新真日來電。略謂據喀什道尹電稱。英國武官邵里等共二十九員名。昨日到喀。攜帶槍彈甚夥。迭經查詢。未據聲明宗旨所在等語。應如何辦理。請示遵云云。

又亞東通信社消息云。聞段總理以日政府對於出兵俄境一事積極準備。昨日特在督辦參戰處待開會議。討論日本主張出兵之經過。並我國應行准備之事項。據聞段氏之意。擬一方平定西南。一方出兵西北。惟徐樹錚氏則謂平南後再行出兵赴俄。並條陳此時出兵西北之五大不可。中有謂陰謀派將利用機會以謀調和。此時若出兵西北。深恐無暇兼顧。將授人以絕好機會云云。嗣經討論良久。並未有若何結果云。

▲參陸會議 據可靠消息。參陸辦公處因湘省戰事又形吃緊。月昨上午十時曾召集例會一次。對於湘東湘西湘南各路軍事計劃。曾作兩小時之討論。惟聞尚無具體結果。須俟今日(十八)續行開議。此外關於川陝閩贛各方面之軍事情形。某次長亦有最詳細之報告。並決定援陝規川計劃一件。須過即由某副官陳明總理。電示川陝兩督遵照辦理云。

時評一

●曹張復出馬 (無射)

▲曹錕張懷芝號稱主和厭戰者也。然未嘗表示明白之態度與堅決之主張。忸怩審顧。不可捉摸。今謂張已允就援粵總司令。曹亦允充湘粵川陝四省經署使。則二人似又爲主戰健將矣。誠不知其是何居心。而此中內幕究何若。又大費猜測也。

▲大抵曹張輩無所謂主和。亦無所謂主戰。和而有利于已則主和。戰而有利於已則主戰。利與不利。隨時隨事而變動。故主和主戰。亦隨時隨事。而反覆張之攻粵。必所要求者已獲。償曹之復出。或係爲得副總統之條件。私利所在。雖自相矛盾。受人愚弄。有所不顧矣。嗚呼。

本館廣告刊例

本館定報章程

請注重夏日衛生

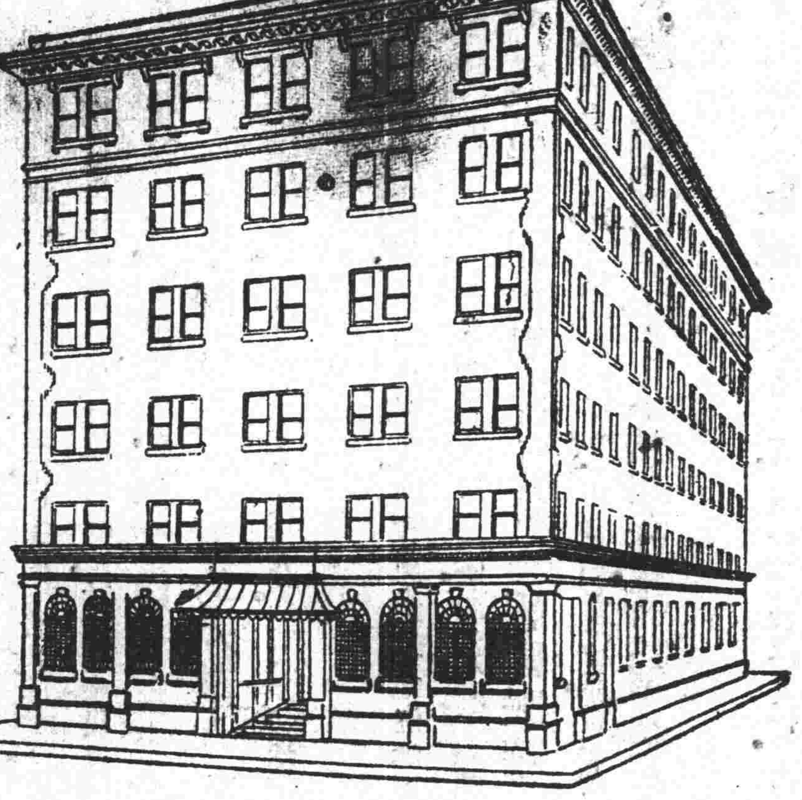

募此金成此屋
成此屋社會福
目的二十五萬元
君現居
上海
曾否捐
資助此善舉
上海青年會
募捐事務所啓

此處廣告爲英美煙公司贈登

惠羅公司

夏季大廣價

六月十號起

本公司每年本有冬夏二季大減價之舊例爲消脫存貨之舉近日因以歐戰來貨缺乏之故敝公司本擬將此期大減價取消乃以爲酬答諸君惠顧之雅意故特揀選應時各物批明價目陳列店中俾惠顧諸君便於選購幸諸君勿失此機會也

◎◎◎◎◎◎◎◎◎◎◎

崇明平安鎮朱標君證明功效節錄左方

內服聖藥 海草精

素諗貴藥房之海草精有清血解毒之功客歲倩夥到申批貨便購十瓶以備施送并自防不測適有舍親包某傳染梅毒百方療治卒難奏效贈以此藥服未兩瓶病已霍然叉鄉人趙德元偏體癬疥幾無完膚醫用外治之法非惟無效且反加劇亦賠是藥一瓶服未過半病已就痊故特籍片鳴謝并乞登報傳揚 陰二月廿九日

海草精不但善治梅毒及癬疥等皮膚類病時下風熱大頭瘟症小兒疟腮或項間耳後結核腫痛諸瘡復發服之均有奇功

每瓶洋一元六角 每打十六元

上海總發行所 中英大藥房

外埠各本分號各大藥房均有發售

上海同濟醫院 卡德路中

精醫花柳病 本院於內外科之外並聘專門花柳科醫士主治

淋濁下疳橫痃包莖並治遺精陰萎色癆 均用新藥療治限日痊愈

痔瘡 不用刀割新藥注射

梅毒 六〇六及九百十四注射每針取費十五元手術費免取

依巴德電器行

英界廣東路十三號

電話五百七十號

老牌風扇

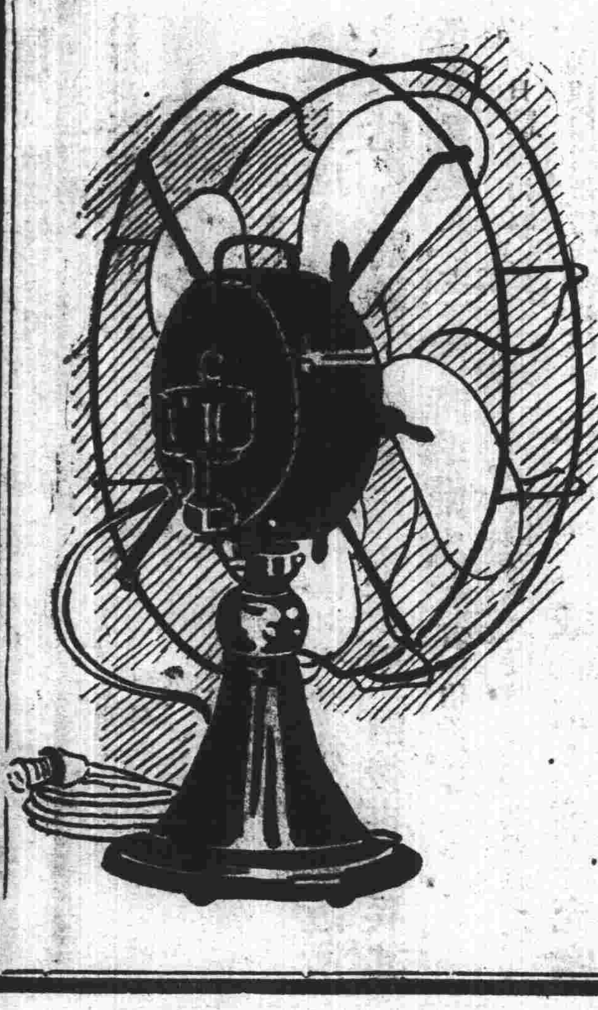

興華公司自運美國機器製造各式鷄蛋柄通心桂花粉等三數十種清潔適口有益衛生夏日盛暑食此尤易消化賓朋往來以此作點心酬客物美而價廉此西醫經伍廷芳博士之贊許生意夏

辦香盧驥製 心胃氣痛靈丹

世人本無心痛病其云心痛者皆胃痛或各種氣痛也考生理學心爲全體發血之總機關安有疼痛之理我國人昧於衛生飲食不加細嚼便腸胃代齒牙之勞致停滯胃中而胃病即因之而起此丹不僅專治胃之一部凡肝氣肺氣寒氣邪氣久年痞塊停食停痰以及六鬱氣痛各症服之不應手而愈如服無效甘受重罰本主人誓不作欺人談也大瓶兩元肆角小瓶一元二角上海盆湯弄甯波路口辦香盧總發行所啓 本盧分設天津東北城角 北京青雲閣樓下 福建總督口 南京下關 奉天金銀庫胡同 杭州太平坊 無錫江陰巷內 長沙糧道街 安慶軍署西

大世界

中國第一俱樂部 在上海西新橋堍

游資每位小洋二角童僕減半

大長片 僑治斯 歐西圖 小京班 天美班 優林社 少雲會 白左鵬 者月瓜 英寶娘 章彩波 何金臣 南口吾 駱嵐子 開鳳笑 侯珊波 王少祥 周堂山 曹耀庭 朱耀笙 吳玉蓀 吳小松 葉小石 楊聲揚 楊月槎 程星槎 花鴻飛 花園內 花園內 花園內 花園內 樓園下 樓下 商場內 大餐上 春申券 中餐樓 日本式

電光影戲 希臘幻術 武技跳舞 文武京戲 大套新劇 文明魔術 向明藝術 文別大鼓 特平大詞 大要歌傳 巧笠花書 單快雙簧 迷戲鳥語 口技快書 文明雙簧 時新灘簧 文明宣卷 雙珠鳳 玉蜻蜓 描金鳳 搞白蛇傳 英烈傳 珍珠塔 岳傳 機器飛馬 升高跑船 跑冰輪 哈哈鏡 彈子架 動物場 博物院 每位大一元 京蘇位 每五角 茶點飲冰

(共和廳精雅茶室) (花園內小蓬山)

詳細鐘點請閱大世界報

(新劇另座廂角十贈後香一 大場售位包一正六奉嬰牌烟盒)

大世界大劇場內數贈 嬰孩牌香煙 彩中有彩贈上加贈

本大世界劇場自開幕以來各界仕女遊覽者甚多 ... 如欲購世界商場內第二香煙者請至商場所購 ...

京都天德堂 包醫

本堂包醫出立保單過期不愈即還原洋醫金藥資分文不取 備有男女病房間代煎湯藥不忍口不誤公事隨便往來 ... 海於三馬路大舞臺對面

江蘇 惠道人 地理選吉

江西 徐鐵厂 地理選吉

國貨三角牌衛生軟毛巾 總發行所遷移廣告

本公司總發行所現移至四川北路橋北首第廿五號 ... 惠顧諸君 ... 賜函交易例臺歡迎承一歡 ... 三友實業社製造燭芯毛巾有限公司啓

農商部註冊國貨展覽會特等獎 中國精益眼鏡公司

巴拿馬萬國博覽會特獎銀牌 華洋物品研究會特獎金牌

謹防假冒

總公司 上海英大馬路泥城橋東

分公司 北京 天津 濟南 漢口 長沙 香港 廣東 杭州 南京

本公司爲中國首創發明自製各種科學鏡片之第一家自出品以來頗承各界交口稱美即西洋各國光學專家亦稱爲我國獨一無二之新製品 蓋非特驗自配光運機磨片量面 ... 種專門技術 爲患顧目視即自製金銀各式鏡架亦無非精益求精力求新異因不敢以不對光之鏡片損人目光 亦安肯以不真實之僞貨自損名譽 茲將本公司特色再佈於下(一)電光驗目室及磨片各機坊可領客參觀(二)本公司係美國畢業光學專家所組織故不論遠近斜正散光凡東西洋專家所能造者本公司無不照造照配(三)光片皆係定製自與購辦現成貨不同然配光定貨極速至一星期亦必出貨(四)本公司所製中國眞金架包換(五)本公司爲便利顧客起見特於兩種亦各架外添備西洋刷錄及赤金自製金銀各架 能按照各人面部裝配

電話三千八百九十五號

近新添設無錫南昌揚州

驥製廣嗣金丹

時至今日欲强國必先强種方爲根本上解决强種之法首在身體健全西人目我國爲東方病夫良由我國人因就簡不知講求衛生之故近世醫學昌明力求精神上之振刷知非有健强之軀不足與列强抗衡也於是羣起謀强種之法以强國但欲求强必先壯腎强胎元點一强陽爲人種生命脈也體腎强則精氣充足即所生之子女者入之發育之健乎腎弱凡人神智香沉又安身體蓋必英俊强發秋時調攝有方時正可望必生育部國民儻斯成婚太早縱慾無度或各全之精以致氣散皆足以阻碍發育健手淫神恍惚耳目昏眩腰膝酸痛百犯是精生與洩懷抱伯道之憂可已本謀人叢胞以爲帳痛之人良諳我也主病以澈此耻彼西人之識試驗由有製此丹出問世再研究經嗣金創始先天能補後天一失凡五勞七傷諸虛悉功除不健陽服若調月弄種廣症均百丹病强出筋骨壯連服二用不特面目光能損藥能到後者氣血再喜造操立潤且此山積服者有威謂丈夫局圖記可待函功如市上牟利者之郵大民言欺再奇兹敢僞藥欺人顧留收焉記故豈多每盒二元雙每料十者須意回本附近價每二十八元每料十六盒收試服一樂○人憑上海盆湯弄波路口崔氏辦香盧總元 發行所啓

瑞和機器紅瓦廣告

新出紅瓦優美無雙 永遠不漏可出保單

上海瑞和機器紅瓦公司 TRADE MARK C.B.C.

總發行所英大馬路石路口餘興里上海瑞和機器磚瓦公司

日本伊藤醫院

皮膚科 最新美顏白色術 皮病一般
產婦科 婦女科一般 難產早產避姙法
梅毒科 最新注射療法 梅毒根治注射療法
痳毒科 勝胱睪丸尿道淋毒 新注射理化學療法
陰萎早洩症 梅毒有無之診定 新電氣注射療法
住院應需 産婦住院應需 戒烟
病室閑靜空氣清良
診費每回一元 往診五元以上
英界跑馬廳南泥城橋大沽路一號 本院
分院北四川路大德里對面 伊藤醫院 電話二六四七

丹桂第一臺 十三夜戲

夜戲價目 三等一角 二等二角 正廳四角 頭等 上層三包廂 特別包廂六角

元元旦搖錢樹 羅小寶鳥盆計 小如意游西湖 王靈珠單刀 石月明 汪笑儂 三麻子赴 麒麟童會 張鶴樓 李春利

新舞臺 十三夜戲

本台電話南市二二十號 北市電話三千四百九十一號 北車直達本台來往輛免捐 查照

特別大減價 特座二角等分七分明角等一角 頭等五角 ... 請閱本臺說書日報

曹甫臣 李祥林 倪金利 歐(陽予)倩 夏月珊 張德祿 夏月來 許奎官 張順來 查天影 汪優游 趙文連 夏月潤 周鳳文 (美人案) 火棍 (祭江) 吃人肉 左宗棠 四本笑笑笑

夜戲價目 特別包廂 目六月 五角 四官 二角 頭等 正廳 一角

劉漢臣 張德祿 夏月潤 倪金利 趙文連 歐(陽予)倩 夏月珊 周鳳文 邱治云 夏月潤 汪優游 夏月珊 周鳳文 (斬黃袍)(鴛鴦剪髮) (英雄美人) (難逃關)

大舞臺 十三夜戲

夜戲價目官廳五角 二等 三角 三層包廂 二角

孫紹棠 王祥云 生竹楣 趙寶卿 李月龍 陳桂樓 張寶芬 應蓮 毛珂 趙龍泉 姚如卿 于俊廷 殷振虎 (白蛇傳頭本二本) (單刀)關雲長(赴會)

三馬路大新街 藥風新劇場 原址亦舞台

價目注意 日戲二樓 特別廂 一角 夜戲 特別 樓廂 三頭 二等 一等 ...

劉航 何眉 馮一秀 鼓秋 傅聲 鄭正秋 譚志 夏天人 李英 甘紅 張鳴 ...

十三日 鄭元和(落難唱歌) 十三夜 油瓶兒(村女美貞愛情)

笑舞臺

英界西廣中路 電話一三五五

日戲 頭等一角 特廳二角 登樓三角 夜戲 頭等二角 特廳四角 登樓五角 月樓五角

鄭鷓鴣 ... 十三夜 貞假娘舅

上海三友堂藥房 皮膚散

此藥能治皮膚外百病功效不能盡述 治皮生瘡 治身上發癢 治頭面生瘡 治手足瘡 治花柳各症 海包大洋兩角 發行所 上海大馬路共和...

包醫西麻

立出保單限日退盡逾期不退原洋奉還

本公司八年經驗 ... 西醫李冠華

上海提籃橋發慶里中國油墨廠重組廣告

上海虹口乍浦路二十六號 日本醫學士回春堂 青木宇外啓白

烟酒借款之近聞

▲日政府難以答應之原因

北京政府擬向日本借款一萬萬元以全國烟酒稅爲抵押一節迭經各界反對故尙未定議君輿論監督稍爲放鬆則 **難保北京政府不乘機祕密簽字** 此國民最當注意而吾儕新聞記者所尤當警戒也聞全國烟酒聯合會仍極力進行反對記者 **深望其堅持到底** 勿使吾民一線之生機又爲北京政府所剝奪也

又據日本某外交家談云烟酒借欵中政府方面頻向日本銀行團交涉日本所以未能輕予然諾者實因 **外交上有所束縛** 蓋該項借款中國前曾 **向美國交涉** 議將成立當時日政府以中國實行烟酒專賣乃 **大違反條約嚴行抗議** 以致中止此稱反對 **不啻作繭自縛** 雖目下該借款由銀行方面担任與政府無關然日政府既已否認于事先則 **決不能蔑視外交先例** 漫然答應云

北方要人傾向舊國會之趨勢

▲要求西南堅持護法

戊午編譯社北京通信云自國會解散變亂陡起北京政府橫行無忌濫借外債利源盡失私結密約國權以移其所以 **悍然爲之而不顧** 而外界竟無以梗阻之者恃 **以國會之不存** 故耳今 **北方人士** 雖處專橫淫威之下常懷不平之心 **對於西南之困苦顛連 奮起護法** 則頗大表同 情而對西南根本護法召集國會之舉尤爲歡躍幾有 **復見漢官威儀** 之槪近頗有一部人士有恢復國會之運動即前之反對舊國會者亦爲拯溺扶危而爲同種之運動由各方調查 **探詢意見 國會問題北方近頗不持絕決之態度西南苟不中變 則必能恢復無疑** 也茲由各方情形以證之

一戰況 北京政府近來財盡力竭已成强弩之末和戰兩方雖有急劇之競爭二其意則不在決定戰局而在 **操縱選舉** 而當戰爭之衝者曹張乘戰北返張敬堯有軍事難再支持之慮陳光遠亦以水患不能進兵見告段氏知各將士俱不用命乃欲援引 **張宗昌許蘭洲馬聯甲童保暄** 之輩繼其征討之任此四人者自無充實之勢力而又資望不孚不能駕御他人之軍隊以之當敵 **何能攻克戰勝** 而段氏任之豈不知其實情哉亦以此稱人物濫竽充數以求選舉以前 **不倒其主戰架子** 而已軍事旣不能進行則西南之護法主張自必容納幾分而其最著重之國會問題何能抛棄北方重要軍人計之已熟故 **李王陳主和皆以恢復國會爲疏通運動之惟一目標** 曹錕北返亦有不反對恢復國會之言張懷芝亦有同稱之表示即不理於人口之倪嗣冲前數月亦有於自已面子不加以難堪則不反對恢復之言論是恢復國會在北方重要軍人已無問題也

二選舉 北方以 **新法召集新國會** 表面上似爲北方抵制西南召集國會組織政府之舉而實際上實爲 **段氏抵制馮氏之運動** 馮氏雖尸元首之位而實權則握於段氏之手黨員活動及操縱選舉各等實馮氏自必相形見絀前已悟新法選舉之不能制勝而思有以抵制破壞之馮氏對于違法解散之國會本無極端之惡感而其部下明達之士又多表同情於國會者近雖爲谷張章之說所動而有傾向於舊法新會之意然舊法新會亦需運動選舉之巨費馮氏之不能勝段猶以新法召集新會也馮之部下近曾有人以此說馮而 **馮亦有覺悟之象** 是新法新會既難成立而舊法新會亦非事實則 **舍傾向於舊國會無他道也**

三人心 自南北發釁以來戰區以內罹兵燹之災戰區以外蒙土匪之擾直接間接所受經濟生命之損失難以數計而思治厭亂之心日以益切又鑒於國會解散以後政府違法行爲之層見疊出遂 **一面有還復和平之希望一面有急求憲政之感覺** 欲求憲政則必戒慎乎始而防害憲政之污點不容有絲毫之存在違法解散國會乃憲政上最大之污點欲求憲政之進行必將此等污點洗刷淨盡方可期望是 **舊國會又不容不力加保障** 也且民國自成立以來論其國體雖由君主進於民主然所得者 **貴族政治** 而已論其政體名爲專制進於立憲而所得者 **多頭武人政治** 而已以政治進化觀之 **貴族政治劣於君主 多頭政治更遜於專制** 况多頭而更爲武人者乎舊國會雖有强項者占其多數然爲厲止憲政鞏固共和所可恃者此類人耳若如約法政治等會議及兩參之議員但有唯唯諾諾惟以內閣之意旨爲依違國家何貴有此國會而國會何貴有此議員又於共和憲政又何所裨益也

頃者天津正開軍事會議聞有人以此種種理由勸某要人主持彼亦頗以爲然唯彼果肯公然提出與否尙未可知最可怪者此種運動之外而 **同時又有舊法新會之說** 窮追其所自來率皆號稱民黨而隸屬西南某總裁者以所爲彼等但欲求欲望之速伸而忌憲政之必要求一時之權位不顧後世之大患誠可慨也顧念西南倡義首言護法 **護法之效在於國會不復國會絕無調和可言西南要人迭有宣言** 如今之倡言舊法新會選舉違法之言決非西南 **當局之意** 惟當北方要人回心轉意之時大局將定之際彼輩忽乎北京而倡此說以重解決之難殊非深識者所當爲望爲是說者 **深察國情有以改正之** 實國家之大幸也

再揭收買存土之大黑幕

▲公然之犯罪行爲 ▲嚴止禁吸之運動 ▲債券之枉蓋小印 ▲某方面之大發財

晨鐘報云政府收買存土一案本報業將此案黑幕之一部分披露唯個中情節異常複雜非短篇所能揭載且 **事有涉於祕密中之祕密者** 本報爲國家體面計亦不忍盡情道破深望政府對于此次所收買之存土 **速謀光明正大之處置** 否則吾 **國家人格將因此掃地矣** 爲證昨報所載而未詳者再述之如下此次收買存土其主動者爲手握實權之某要人(即段祺瑞)此在稍明眞相者類能言之而 **某要人所以敢悍然不顧輿論實行收買者因左右之慫恿及某俱樂部(安福俱樂部)索欵之急迫故** 也聞此次所用之收買存土之 **公債券係元年熊希齡內閣時所印就而未發行者** 平時堆積在財政部中無人過問自收買契約簽字之後政府已晝夜趕工 **加蓋小印** 迄昨日止尙未印齊聞政府每箱收買價格爲六千二百兩而 **洋藥公所實收不過四千餘兩經手人從中抽去二千餘兩** 又政府發售價格每箱爲八千兩而某公司 **餘兩** 以七經手人從中每箱 **又得六千餘兩** 每箱時價可值二 **萬五千兩** 故某公司 **每箱倘可得一萬兩利益** 要之此次收買存土 **某要人經手人及某公司三面均得莫大之利益** 按政府每箱收買價格爲六千二百兩合計一千五百七十六箱共需 **九百七十七萬** 一千二百兩此外十年內利息以長年六釐計算共 **五百八十六萬** 二千七百二十兩合收買價格及利息計之總共需 **一千五百六十三萬** 三千九百二十兩又某公司借與政府墊欵五百萬兩亦係十年內償還長年利息六厘十年間利息需三百萬兩由此觀之則一千八百六十三萬三千九百二十兩之支出其効果不外三數 **官僚藉此發了大財而禁烟事業** 且將因此 **盡被破壞矣** 聞 **某方面近日運動廢止禁吸甚力** 所幸者 **英國在旁監視** 或許不敢明目張膽公然實行然縱不公然實行而 **暗中對於禁吸一層必不勵行** 則自在意中不然某公司所轉買之存土 **不幾成爲廢物** 耶至某公司內幕亦極複雜大抵 **今日炎炎赫赫之大人物** 無一不在 **股東** 之列昨報所誌之 **梁某**(梁士詒)聞尙在 **運動加入** 之中但現在股東中頗有不欲其加入者蓋利之所在有欲分嘗一臠者則必有排擠之者此無可逃避之事實也日來 **某部祕書之奔走京滬某關監督之潛來北京** 皆與此事有密切關係云

小徐槍斃陸建章之反響

▲小徐理當逮捕 ▲各方面之憤慨 ▲直系與皖系反目 ▲陸氏愛妾之惡兆 ▲小徐向各方面解釋 ▲馮玉祥來電之提及

順天時報云徐樹錚在天津不待政府之命令即行私自槍決陸建章 **殊爲各方面所震驚不措** 也夫陸建章果應槍決與否本爲另一問題縱令陸氏有煽動軍隊勾結土匪之犯罪理應呈請政府頒布命令然後處決 **斷非徐樹錚個人可得而槍決之** 茲乃先以個人資格槍決陸氏然後呈請政府頒布命令 **後先倒置弁髦法律** 亦未免爲之已甚耳政府 **理當逮捕徐樹錚加以處分** 庶足以照示天下倡率羣僚不此之爲實違民國國法之一大瑕疵令吾輩痛惜不置也夫法乃範圍人心維持天下之重器斷不可因一時一人之觀念而有所枉否則藩籬一撤潰決蓋生如現下 **各處對於徐樹錚之橫暴均有勃發反感之傾勢** 馴於時局益趨紛糾至爲不 **可收拾之導火線** 能不令人憂慮隨之乎

直隸曹督軍 對於徐樹錚在自己之治下敢爲旁若無人之行爲 **極爲憤慨** 如陸氏果爲犯人則當然不可引渡聽從其處分若槍決後始行通知未免不法之甚云云 **陸建章之子尙在李純之部下爲團長** 劉下□未表示如何之態度然聞親父之橫死其 **怨入骨髓** 可想而知聞 **李純得此報後極不滿意** 云 **馮玉祥** 現在湘西卓着戰功而與陸建章有最深之關係聞陸之橫死 **難保不再變態度** 殊爲可憂耳馮總統一派之 **直隸派** 中對於此次徐樹錚之舉 **均以爲橫暴同深憤慨** 現雖見總統之明令然謂因責任內閣之關係上不得已而蓋印則總統之心中亦決不以徐樹錚之行爲正當不言而喻矣要之此次徐樹錚之舉 **再肇直隸派與安徽派之反目** 使漸趨固結之北洋派復生一大潰裂益令時局前途更加多事亦未可知耳

又聞徐樹錚在津槍決陸建章後北京政府已通電各省(西南不在此限)日昨(十七)**江蘇李秀山江西陳秀峯** 兩督軍對此 **致電中央頗有質問意味** 聞段特擬覆電該兩督以陸氏內幕謂不僅惑軍隊勾結土匪此外仍有特大事件並請其萬勿輕信浮言致生誤會云云

又據北京某報云陸建章死後其屍身係由省長公署派人前往收殮前昨兩日到津弔祭者無下數十人多係京津軍界重要人物不盡爲其僚屬陸此次到津僅携愛妾及健僕各一人其 **健僕已在徐宅格門殉主而死** 其愛妾于陸未死之前五日曾得一惡夢 **見陸之頭顱忽然改換** 謂爲不祥曾泣勸陸氏勿與聞時事並私行 **延請蓮社高僧爲之誦經解厄** 不意妖夢果驗伊妾自陸死後 **自盡數次** 俱爲人救免至今尙終日泣血不進飲食是亦可謂爲美談也

據某方面消息 **徐樹錚之殺陸事前槪未與各方面商榷** 即某要人處亦絕未稟聞蓋恐其顧全袍澤之誼或致寬宥及徐已殺陸報告到京某要人大加感喟謂 **朗齋亦係北洋系中之老人** 近因誤入歧途致受殺身之禍不得不爲之扼腕云云足徵 **陸之被殺非某要人之本意** 又聞在津 **各督軍代表** 亦事後始據奉軍司令部報告 **頗爲詫異** 小徐昨已分途 **向各方面解釋** 此次殺陸不能事前報告之苦衷請其鑒諒云云

第十六混成旅旅長 **馮玉祥** 於前晚(十六日)八時十五分致公府一電原電計二百三十六字探聞內容除報告該旅在湘西得勝詳情外關於 **槍決陸建章** 一事略爲 **提及** 云云又一消息馮玉祥近率所部攻克常德政府早擬予以種種酬庸昨曾電致馮旅催適値陸建章在津槍決因 **其與陸有姻婭關係** 恐或有所誤會當經 **附電安慰** 故馮旅於昨日上午致國務院之電亦於陸死始末附及數語也

陸建章被殺之法律談

▲北京政府命令及小徐電文之駁議

戊午編譯社北京通信云北京政府於破壞法律之後忽然高談法律如段氏三次登台則先施閣員全體辭職後行任命之手段其意若曰吾固尊崇法治也而於是否須按照約法經國會之同意則又悍然不顧矣徐樹錚槍殺陸建章已構成兇手之罪名馮段復援引懲治盜匪條例陸軍刑事條件發表宣布陸氏罪狀命令以文其奸而不知凡所行爲胥與定法相抵觸適足成立其共同謀殺之罪名茲根據事實準酌法理於此事下一公正之評論望我全國軍民三致意焉

記者於評論此事之先不能不先辨明 **今日吾國南北內爭之兩方是否敵國** 如係敵國陸爲軍人應輔助其本國政府共襄軍政不得與敵潛通自干憲典今者雙方均屬國人 **誼雖強分彼此** 即使有所援助亦屬主張同否上之行爲 **決不能强加以叛亂之罪** 况陸氏之純主和平冀免戰事不過於黷武派稍有不和復不能强謂其大逆不道也

十五日馮氏命令首謂其在山「逃京安徽陝西等處勾結土匪煽惑軍隊希圖倡亂」

夫陸氏之勾結土匪與否事前魯皖秦各省督軍 **是否曾有此項報告外間無從深悉** 第陸爲在職軍官果有此等行爲北京政府何不根據此種報告明令褫奪陸氏官職發交高等軍事會審以彰國典即使陸氏畏罪潛逃何難明布罪狀通令嚴緝乃事已發覺而姑息養奸 **必待死無對證始行聲述其事之眞僞原可不辨自明**

再則曰「近復在滬勾結亂黨」

北京政府所謂亂黨蓋 **指民黨而言** 凡一切護法興師者當無不在亂黨之列也夫段氏主戰馮氏主和廣東 **軍政府陸巡閱使唐滇督固嘗與馮及部下函電往來而馮氏之專使 奔走於南北者固常時與民黨相往還** 准是推求則李陳曹王各督無一不在疑之列是勾結亂黨之行爲 **實開始于馮氏** 今乃獨責陸氏於己之行動不加反省何哉

再則曰「嘗由國務院電飭拿辦在滬 奉軍副司令徐樹錚電稱陸建章由滬到津復來煽惑當經拿獲槍決等語」

夫所謂國務院電飭者必通飭于其所屬之各軍警機關小徐之 **奉軍副司令** 用何種命令所發表外間初未前知而其是否隸屬於國務院管轄吾人猶未敢深信蓋其 **一切行動純出自由** 決不受國務院之指揮命令也即使此種電飭確曾達知徐氏然亦不過一種通緝令 **初無就地正法之明示** 即使陸氏犯罪是否能不受軍事裁判經由小徐私行處理恐當局

南道果奇先生[illegible]
壽合義[illegible]
久咳丸 每瓶一元 外埠經售

相貲六角　富貴婦童減半

者亦無術以彌縫之也。又謂（陸建章身爲軍官竟敢到處煽惑軍隊勾結土匪按照懲治盜匪條例陸軍刑事條例均應立即正法現旣拏獲槍決着褫奪軍官軍職勛位勳章以昭法典）陸建章之罪名是否成立旣身爲高等軍官當然由高等軍事會審判定即依懲治盜匪條例陸軍刑事條例而論是否不經裁判即可先事執行果爾則懲治盜匪條例之第五七八九等四條與軍事會審條例均可廢止矣況認軍官爲盜匪誠開古今未有之奇觀 以懲治盜匪法而懲治未經褫職之軍官尤屬駭人聽聞之舉。褫奪官職於執行死刑以後尤屬別開生面而其皇皇明令方自詡其書於援引法律吾誠爲北京政府羞也。夫命令之怪誕支離已屬愈蓋彌彰而反視小徐之報告原文則尤乖謬萬狀使小徐將領奉軍果出光明正大而陸氏無端運動軍隊則小徐應一面嚴禁部下不得再與陸氏接洽一面通知地方嚴行查禁蓋天津當地固有警備司令在也乃必誘陸入營立戕其生命是徐之仇殺陸氏固已成竹在胸而其所陳陸氏種種罪惡要不過激起私人忿怒之語固非因國務院之電飭而遵命拿辦也至其架砌之詞 因天津爲曹督所轄則曰陸氏痛詆曹錕知馮玉祥與陸爲姻婭至戚則曰陸氏大罵馮旅而宣布罪狀須總統下令則曰陸氏欲擁段推馮是直長舌婦撥弄是非之聲調又何能據爲成讞其加陸氏勾煽軍隊連結土匪之罪名則曰久有所聞尤不能成爲陸氏之供狀則徐之殺陸實逞一己之私初不知何有法紀中華民國刑律第三百十一條（殺人者處死刑無期徒刑或一等有期徒刑）之殺人罪徐氏實已完全構成矣而報載段語小徐陸氏到津相機殺却一語尤足三成刑律第三十條（教唆人使之實施犯罪之行爲者爲造意犯依正犯之例處斷）造意犯之罪 陸之赴津係馮電召（陸子之電可證）小徐殺陸馮卽布其罪狀是又構成刑律第三十二條（於前教唆或幫助于後加入實施犯罪之行爲者從其所實施者處斷）共犯罪 法律性質本極公平初不爲一人所利用而馮段徐之利用法律適構成法律上規定之罪名寧非弄巧成拙哉袁世凱當國因嘗利用殺人手段然於宋敎仁猶出以購兇暗殺於王治馨尤必預制官吏犯贓條例經過審判手續方予執行初未若馮段徐之明目張膽肆殺無忌也蓋 袁雖殘暴尚知法律之足畏馮段徐並法律而蔑視之矣 或因陸氏先事而謂以暴易暴夫 事之當否 應以法律爲準繩不能因其個人行爲而斷定 蓋陸氏之有罪無罪當受法律之制裁不能由私人所處理民主國家苟無法律之維繫則仇殺相尋直屬野蠻部落之行徑國事尚堪問乎 小徐躬開誘殺之端而北京政府復助中爲虐奉軍司令部儼成國家至尊無上之機關舉凡在朝官吏在野政客之生死權衡無不操之徐氏所謂中央政府不過小徐之司書吏而已不圖民主國家而有此神聖不可侵犯之天皇然而國人生命危矣

●湘省軍事之京訊

▲湘東南軍反攻攸縣 據某交通機關昨午所得長沙電訊謂南軍反攻攸縣甚急 張勛臣聞訊後比卽諭令現駐醴陵之張宗昌旅長赶急赴援但銑日（十六）以前張旅長尚在醴陵並未前進等語又據另一報告此次進攻湘東者爲馬濟等所率之桂軍十營暨林修梅之一部分湘軍總數約一師人左右北軍在湘東攸縣醴陵耒陽一帶駐紮者在蘇軍一旅奉軍兩旅直軍一旅其數在兩師人以上云

▲湘南南軍增兵兩師 據北京政府方面消息謂連日接有湘省前敵軍官報告南軍自易張其鍠爲總司令後桂軍已有積極攻湘之計劃故連次在湘南零永一帶增兵約兩師左右故北軍方面亦不得不向零永方面積極進攻 張勛臣迭次電促奉軍副司令徐樹錚趕急入湘原因亦正爲此云云

▲南軍主將嚴整軍記 南軍因譚浩明督師攻湘久不得利始易張其鍠爲總司令一節已誌各報據某交通機關最近所得長沙消息謂張其鍠到湘之後首先通電在湘各軍不得違犯軍紀並附有辦法數條（一）無故入居民宅內者不論有無擾害情事均革職示警（二）入居民宅內任意紛擾者除革職外並示以相當之處分（三）入居民宅內肆行刦奪者槍斃（四）有姦淫民間婦女行爲者腰斬示衆並謂此項通電發出後湘民受賜不少云

▲張宗昌催小徐入湘 第六旅旅長張宗昌赴醴陵情形已誌前報茲某要人傳出確息曰昨張旅長又由零陵發來密電一道除報告將由醴陵會同湘東各軍馳援攸縣外並稱目下在湘奉軍爲數無多祇以無人統率不便調遣務請中央速催徐副司令卽日南下藉共謀軍事上種種進行等語聞北京政府披閱該電後卽促徐早日起程前往云

▲張敬堯派兵赴常德 聞張敬堯昨日來電略謂鈞電敬悉遵派張敬湯所部四十二混成旅及魏清和之四十四旅又工兵一營機關槍一連炮兵一連由甯鄉益陽南地開赴常德附近之童鄉以備緩急等語

▲奉軍第三旅赴湘南 奉軍第三混成旅現由梁旅長統率已於十三日開抵長沙據某交通機關電訊謂該旅俟將行軍事件籌備妥協卽日開往衡陽一帶分攻南軍云云

●潮汕虛驚之經過

▲粵軍二次克復黃岡 現有友自汕頭歸者云現傳汕頭失守之耗殊有原因蓋粵軍右支駐于黃岡以參謀長鄧鏗爲指揮其主力爲正司令羅紹雄以鄧本殷副之及洪兆麟之兩營此路本取守勢 敵人兵力集中於韶安之分水嶺 多屬北軍其總司令爲臧致平 分水嶺界乎閩粵兩省之間地勢極險有一人守隘百人難攻之勢與粵軍防線之黃岡相距約二三十里此路粵軍聞左支大勝躍躍欲動惟不虞敵人之敢進攻也故疏於防某夜天氣大霧敵人乘黑來攻 踏地雷作天崩地裂之勢聲聞數十里 北軍炸死二百餘人粵軍驟聞來襲旣未准備天氣又黑遂紛紛退守羅紹雄部下原有一營係收集莫擊宇舊部所編至此 遂降於北軍 北軍因此乘機進攻遂退至離黃岡六十里之東隴北軍有暇乘進取之勢適洪兆麟之二營迎攻其前而滇軍旅長夏述唐之軍由饒平包抄其後 北軍遂大敗 而退粵軍攻克黃岡得子彈三千多箱此初次之黃岡失而復得之情形也原來分水嶺之險要以黃岡爲正道以和平爲間道乃粵軍急攻道尹駐在之龍巖而緩攻平和遂致敵有餘力以再攻黃岡於是滇軍死傷百餘人遂拔隊回饒平縣城又未通知粵軍粵軍見滇軍既退 遂亦因之而退守東隴 舊歷四月三十日安然無事也至下午鄧參謀長由前敵回汕速將總司令部及督辦署遷於潮州府城（卽潮安）因而鎭守使署道尹署辦事人員紛紛逃避是日適有惠州來汕者粵軍三營子彈充足立刻開赴東隴 粵軍與北軍相持隔一大河水勢極緊且潦水壓漫極廣彼此均不能前進至五月初一日 汕頭無警察站崗者一天 商民極恐幸居民舖戶尚無搶掠之事是晚有日本兵五百名到汕先以五十名登岸至初二日由商會出而維持已有警兵照舊站崗不久陳總司令派兵到汕維持秩序各行政機關即時恢復而北軍即退回分水嶺先是北軍所過到處淫掠婦女不論老少無幸免者岧黃岡之某村居民萬餘素强悍善械鬥有處女數人被北軍强姦垂死鄉民大憤將水閘開放敵人陣地驟增水三四尺淹死軍士數百人鄉民更紛紛持械擊其後於是立刻退出黃岡 既又聞陳總司令由三河霸一面痛攻和平一面調軍直攻分水嶺於是急棄黃岡而退守此第二次克復黃岡之情形也至潮汕戰事以子彈爲最急聞左路奪獲子彈極多現已調來黃岡方面准備進攻又一消息饒平黃岡各地因閩軍潛襲欲以偏師窺伺潮州經旅長夏述唐暨第一支隊副司令李次皐各率所部迎頭痛擊分路將其擊退廣日小挫係因深入追擊前鋒路受損傷實與右翼主軍絕無干礙至閩省兵艦駛入南澳一事亦非事實以上情形刻由陳總司令轉電當道知照矣

●京報中之副總統與國會問題

▲皆非正當解決之道 北京亞東通信社消息云本屆選舉總統期限已迫此項重要問題固爲北派之所注重而江南方面近見新國會將次觀成關於選舉正副總統尤爲關切聞公府方面昨日接有 劉顯世轉來陸榮廷之電報 一通略謂此次正副總統如均由北洋派中選出殊不足以服西南之心而時局上之妥協必因而無望云云

順天時報云刻下統選舉大總統問題南北均在考究對待策以徐世昌氏爲大總統一節南北雖均無異論至於副總統例如由北方派雖有選任馮段曹氏等人物之事但終不能得南方派之滿足恐令時局愈至糾紛寧當此時期謀統一南北解決時局之方便 由南方派有力政客中選任副總統令舉其實同時並令此次召集之新國會其 權限僅以總統選舉爲止更召集南北合意之新國會令新國會 制定憲法 則南北均無異論民國亦可得永久之和平云

又該報載據某政客談云舊法新會之說倡之已非一日無如政府近察時局此等主張 行之我今日諸多不便無已遂用 新法召集國會乃研究系一派政客 預定于此次召集國會運動將議員湊定三分之一待選舉總統時而便以消極的態度施抵抗之法 詎對於此次選舉竭盡腕力該系議員終未達到三分之一 故該系多數分子近又極力運動打消此次召集國會方法 仍希圖用舊法召集新國會但是係片面的主張將來能否如其所願亦屬一疑問也云云

●陳樹藩自稱獲勝之官電

中華通信社消息云昨日政府接陳陝督諫日（十六）來電報告克復潼關原文略謂頃據劉旅長電稱潼關元日（十三）陷落復經我軍痛擊已於寒日（十四）正午完全克復乘勢突進又解吳村之圍衆逆紛向雒南方面竄去現正奮力追擊斃逆甚多奪獲槍械無算我軍亦傷亡十餘名當卽撫恤各等情查此役激戰甚烈幸仗國威失而復得復據該旅團軍官等呈稱先事不克預防以致疏虞應請嚴加議處等語另敘詳情其中應懲應賞伏祈鑒核遵行謹此馳陳云云

甘督張廣建昨來電謂陝南不靖已派馬國義常萬清等營至鳳翔勦匪並遴令任管旅後路聲援云

據政界消息陝督陳樹藩來電逆黨 吳希眞率黨擾亂鳳翔乾縣 等處經飭曹旅長痛勦茲據報稱二十一日吳逆率衆猛撲鳳城我軍與戰三鐘之久斃逆百餘各逆始紛紛跳城逃命我軍乘勝出城追擊二十餘里餘逆向麟遊方面逃竄又五月二十日吳逆分派僞團長韓占元率黨分擾乾縣當經駐乾兵隊迎勦與逆衆戰於梁村逆勢不支潰向姜村之十萬溝逃竄盤踞吳村我軍包圍猛擊共斃逆衆百餘名擒韓占元等並得槍彈騾馬軍裝多件以上兩役該逆西援精銳擒斬無遺已飭該旅再行搜勦以淸餘孽云云

●英艦駛入三都

▲爲英教士被戕交涉也 英教士被海盜戕害英使提起交涉一案昨聞外部已具呈國務院稱具報英艦沙丁號 派赴浙閩海面自行捕盜業已 駛抵三都地方乞示如何辦法云云又聞外部部員王某曾與英使館巴參贊爲一度辯論彼謂海盜爲世界公敵故英艦派往驅除 王某曾以驅除海盜之先例以對故此項交涉現在頗形棘手 雖雙方尚在交涉之中但英使堅執派艦之意見其結果如何殊不可知也

來函

▲孫毓筠君函 敬啓者毓筠到滬一載從未出租界一步近見滬上各報專電載有毓筠赴彰德之說想係因孫寶琦而誤傳謹具書請予更正卽祈貴報登入來函一門以昭核實是所切禱手此敬請撰安孫毓筠拜啟六月二十日

快信

▲南京

●省議會聯合會 頃有明日開會說 確否尚須續探

●曹錕致李督軍密電 全文甚長聞係關於陸建章被殺事

●非法參議員 今日投票由安福俱樂部領款運動者爲段書雲等惟研究系凌文淵等運動亦極烈又得官廳爲助據聞可得勝利

●省議會續開臨時會 已得官廳核准

●張宗昌 電告已進駐攸縣

▲杭州

●楊善德 決定續派浙軍第一師第四團赴閩

◉杭紹甬錢商反對革除現水匯單 其理由必抬高現水方可吸收現金否則自絕操縱之術必致現款轉被他處吸收

●海甯知事汪壽鋆將更調 有委任用知事湯賛清署理消息

●烏鎭統捐局長曹文燮亦將調省 遣差委萬康接充

▲蘇州

◎公府諮議石人俊定二十一日北上覆命

◎水警道廳長派游緝隊撥師船四艘專駐光福保護絲市

◎東山行政委員俞志善昨來蘇晉謁吳知事面陳絲繭防務

時評 二

●小徐以陸試馮

（湘君）

▲小徐之殺陸建章余實佩其胆大手辣蓋彼非特以一彈示主和者以威稜且以試馮國璋之軟硬及馮系諸將之有眞實本領否也

▲馮既蓋印於陸之罪狀令小徐目中從此無馮矣其猶未得確切把握者則馮系之諸將耳

民國閒話

文學

◎論詩

●妙員軒詩話（周芷畦）

謝皐羽晞髮集歌行奇峭其鴻門讌一篇云天雲屬地汗流字杯影龍蛇分漢楚二人起舞本爲楚中有楚人爲漢舞鶡鵜淬興雖不語楚國孤臣泣俘虜君看楚舞如楚何楚舞未終聞楚歌一筆一轉雖昌谷復生亦爲却步矣

清宮詞二十四首乃杭城吳䌹齋作其第二首云雙成明靚影徘徊玉作屏風壁作台薤露凋殘千里草清涼山下六龍來注吳梅村清涼山讚佛詩詠世祖妃董鄂氏事則石遺詩話附會董小苑一段似嫌累贅

南社中學宋詩雖夥而能得后山半山之精華者箭齋誠齋之神均者惟晦聞貞壯二人晦聞句如盛雨斷尊陳夢醉覆茅中雷壞生苔一葉笨枯視天下滿樓風雨憶江邊三年京國傷秋客九日江亭對酒言貞壯句如漫興家居分此樂獨嗟樓望不能寬地盡中原風尚儘民居山積氣難柔亂流罩浮舸江去障日千峰出霧明皆所謂脫盡俗鱸而自賞孤芳者也

子美稱庾子山詩曰清新曰綺麗又曰老成綺多傷質麗多無骨清易近薄新易近尖子山絕無此病所以爲老成也若元明清初之詩非不綺麗非不清新而乏老成宋詩則雖作老成態度而綺麗清新概未之有子山所以爲詩宗子美所以爲論詩之宗也

◎詞錄

●菩薩蠻 端午和小柳均（俞劍華）

江山還作窮愁色斷腸梅雨蕭蕭白門綠遍昌陽噓粱鬼正忙 醉醒人似舊休醉湘江酒湘水底偏多長流恨若何

曲終人語

●天蟾解散後之上海梨園（續）（小隱）

第一台營業之不振固咎由自取然觀於大舞台營業之尚可支持乃知此中亦關乎運氣非盡人謀之不臧也大舞台之台柱子爲毛韻珂毛身長體胖勝大腰圍秦腔花旦爲其素習演新安驛英杰烈等戲尚有可觀設演花田錯富春樓等戲即以身材長大爲嫌毛亦有鑒及此於是異想天開以余伯琴爲師而唱二黃老生矣自毛唱二黃老生吾情願觀毛之花田錯富春樓等蓋同一受罪二害相權取其輕也有時不幸而聆毛之二黃老生戲未有不汗毛直豎作嘔三日者也猶憶民國四年夏作西湖之游友人王君伯瀏堅約聽戲辭不獲已適遇毛演打鼓罵曹是夜情況至今思之猶爲戰慄且毛於老生之外尙能演白門樓之小生獨木關之武生代小達子而演宏碧緣之駱宏勛與白玉崑互飾盜御馬之竇黃譽之者稱爲多才多藝實則亦不過不惜犧牲面皮而已此外如趙如泉應寶蓮于振廷姚俊卿皆爲該台之重要角色趙自命文武全才實則武戲不能打文戲不能唱以理而論舞台上應無趙所吃之飯而趙偏能以滑頭行爲博下等社會之歡迎無以名之只好名之爲戲中妖孽應寶蓮一下顯武生其近受趙如泉之薰陶亦竟與之同流合汚于振廷觀其命名即有冒名影射之嫌詎知幷非武生乃係老生其人身長七尺既無特製之行頭而大箱中衣服僅及於之膝蓋以下故於之登場每如小上坟之劉祿敬海潮珠之齊莊公生來左嗓十年前在漢口大舞台尙能唱進宮教子等戲前歲任湘垣喉已失其尖音論其身分一硬裏子尙够不上乃大舞台亦奉爲唱角不知意果何取姚俊卿以老媼之面孔而飾小生又無子音每發聲有如雄鷄之鳴以上所述尙爲該台前列名角自鄶以下更可想見天蟾既解散後滬上梨園僅存以上兩家吾人雖有周郎之癖亦斷不敢前去領教也

遊戲場

●李品一之大鼓

唱戲伶人固有走運之說而唱大鼓者亦莫不然李品一來滬最久到即走運至今不衰故在新世界居然立住脚跟誠哉李自言有人緣也

論李之藝重濁已極火氣最大嗓音既不及初到而時現沙啞不能成聲追論轉折以云字眼更不考究韻味二字萬够不上腔調未能自然殊有窮凶極惡之光景自與某女新劇家勾搭愈趨愈下戲詞又少總是鬻龥老套近劉寶全登台彼竟敢襲其後亦唱劉唱之戲洵所謂太不自量小巫見大巫矣前夜（初九）上場白有曰（我來唱華容道吃了啦）蓋初十日戲爲劉之華容道彼預知之故妄自獻醜殊不知俗有曰不怕不識貨但怕貨比貨人耳非聾豈能以先聲奪人哉

且李之華容道收尾之詞大爲荒謬有來隨我把令交之句按關公既已釋曹乃不作請罪語殆李品一曾在過華容道看見曹已爲關拿去歟聽者不察且大叫好然而一般喝其彩者又何嘗知此句詞哉

小達子爲人唾棄矣李品一之聲調派頭洵似小達子故有李爲唱戲中之小達子小達子爲大鼓中之李品一之評論友人劍雲君曾於某晚見小達子聽李大鼓叫李好而全場從而叫小達子好之好煞是有趣予答劍雲曰此之謂小達子自叫自好也

說書場

●說書閒評（百五十九續）（鄉下人）

魏鈺卿唱開篇開口四字發音之討厭實欲掩耳却步說書本有貪力之唱法曰乾念但求字面唱得聽者聽得出不問其中之拖音轉角朱蘭庵王綬卿錢幼卿等皆用此法而魏鈺卿之出口亦本乾念之法然既係乾念則完全從兩輔用力不涉絲毫喉鼻音以致聲音蒼乾枯綑勞髯雄貓叫春令人難受魏鈺卿如可救早改爲是

汾南漁俠謂黃兆麟說書表[illegible]亦[illegible]立殊屬不合昔榮士良說三國志坐定時陰陽怪氣道出角色起立則有叱咤風雲驅策雷霆之能所以坐時之有氣無力卽爲立時驚人奪目之張本今黃兆麟表書亦如是出角色亦如是蓋家所謂虛實不分安從而分遠近余曰君言是也黃之格局全做何雲飛何雲飛中年尙能鼓人興會卽自辨路徑亦頗明晰迨至暮年毫無精采而黃兆麟竭力摹倣之遂其精萃取其糟粕故黃所自以爲特長者均雲飛暮年之短處黃之藝術如是而已漁俠不常聽書而摘黃之短處恰合余故樂而記之

外埠閒聞

●惡鬼迫婚之怪聞

▲少女連遭大劫

香山欖鎭旬日間發生强鬼奪妻一事計有四起之多梅花洞荷某有女年纔二九微恙數天忽詣母前謂明晚二更三點卽有彩輿到迎我過門粧奩一切草草聊備可矣母怪之以爲病中囈語姑置之至時遽躍起告母曰兒去矣則瞑目而逝又葵樹坊財帛星君廟對面何少省之妹年逾二八态容艷麗前夜猶在家與同伴方叉麻雀忽朗言曰明晚十一句鐘有彩輿鼓樂到門迎娶明日速備奩具幸毋延緩阻我佳期伊母責其胡言女謂婚姻大事詎言已定從此幽冥永別阿娘毋庸眷戀也迨屆期盛服而終又鼓口坊鎮邊社鄉某女與深涌之豐稔社趙某女均非有病飯罷後從容告母謂明晚某時某宅彩輿至門娶女爲妻果屆時安坐笑容可掬閉目而死聞尙有一二家亦是依樣葫蘆惟未查得的確耳以上諸女槪未字人中有某氏女臨終有謂諸鬼侶偕同八人俱要匹配青年少女爲偶云以上數則迹近荒誕然以傳者言之確鑿姑援有聞必錄之例錄之

嚼舌頭

▲冷熱有時不時之冷熱疾病之由也阿大患時疾乃有盛於冷熱之不時願未爲阿大者各自保重之

▲然而病者要人之得意反對法也阿大殆亦反對天時而病乎此阿大所不自知而欲問諸看阿大嚼舌頭者也（阿大）

發財新法

深額千餘萬 投保數千人

滿期則本利歸還 意外則室家有託

發財之道 莫善於斯

諸君有意儲蓄乎 盍興乎來

四川路一百念七號 電話中央四二六一

金星人壽保險公司啓

各界注意 流行症之感冒藥

本藥房特製小瓶時疫痧藥水每盒四十瓶售洋一元二角以備善士方便施送之用此項藥水係夏秋間家家宜備之妙藥外埠函購原班回件毫無遲悞請各界注意爲幸如患皮膚病或花柳梅毒者宜速服清血解毒

時行疫氣均爲空中呼吸之感染身體一經受寒卽患頭暈發熱骨痛等症此係極輕微流行性感冒也雖不傷人然宜速免留後患爲日大患未病人尤宜預防以免傳染之患本藥房爲慈善事業應盡衛生天職經醫生與藥劑師再三研究發明一種防疫消毒片可免傳人病人服之可消內毒定價從廉每瓶二角功用服法詳仿單如寒熱已退尙有咳嗽者宜速服本藥房助肺呼吸香膠又有防疫香水每瓶五角可噴灑巾帕一掩口鼻可抵禦空中之疫氣呼吸之患如將此水噴灑床帳被褥及衣著尤能滅菌穢之益又有辟疫香袋每只一角佩之嗅鼻亦能抵抗呼吸空氣中流行時疫之惡氣也其餘夏令衛生應備各種良藥詳載仿單函索請附郵票三分立卽寄上

海波藥 有清理血分搜除人身血液毒之效

上海五洲大藥房白

目之親情有口舌遠不及者是專因目之健全而鮮明如目一有疾奚得盼睞如意此葯能治所有一切眼疾奏効如神實爲可驚

調劑老舖 大阪北濱

參天堂大藥房

各大藥房及洋廣貨舖等均有代售

光華眼鏡公司

如欲愛護目光請用本公司自製克羅克司鏡片

總公司 在英大馬路大慶里口

分公司 北京 漢口

甘油燐

補腦蜜燐粉（男婦並宜）

甘油燐補腦粉（補腦最宜）

甘油燐補腦酒（宜飲酒者）

甘油燐補腦糖漿（宜孩童）

以上四種功效相同

主治

腦力衰弱 思慮過度

諸虛百損 五勞七傷

陰虧肝旺 足軟腰痠

婦女貧血 月經不調

各種經驗良藥應有盡有另印藥目函索立奉

上海南京路三十七號

科發藥房謹啓

挽回利權 政商學界唯一國貨 [illegible]

日本接骨專科

一折骨傷 一經骨疼 一跌撲傷 一因舊傷以致骨節筋肉疼痛等症 一捻挫傷 一因舊傷偏枯

凡患以上各項症傷無論如何痛楚無不醫治本主人以深泉之學[illegible]

時疫癘行 猝中昏倒

急服人丹十粒即能除疫通竅眞有起死回生之效

內務部化驗批 農商部註冊給照

價目

大大包 附贈方形銅盒一只	一元
大包 附贈圓形銅盒一只	五角
中包	一角
小包	五分

總經理處上海三馬路中法大藥房 各埠各大藥房各洋雜貨店均有出售

魯卜良藥公司所製十二種治病良藥

上海總發行所 棋盤街 南洋大藥房 經售處 麥家圈 中華大藥房

祛疫清氣丹 專治時疫痧症霍亂吐瀉腹痛扭筋四肢厥冷命在頃刻等症此丹有殺虫除疫之奇功誠爲起死回生之靈丹也

海斯麟雪花 專治面上黑氣滯色雀斑瘡瘰等患擦此雪花搽擦立見肌膚滋潤容顏光潔兼治凍瘃痱子等症粧台上必不可少者也

止咳清肺露 專治癆傷損症咳嗽氣急吐痰咳血哮喘痰飲傷風痰咳等症無論新舊服之皆奏奇功此露有清肺止咳順氣化痰之功也

清絲洗髮散 髮以清潔細長爲貴必須每日清理若用此散梳洗立能去垢除污且芬芳撲鼻爲閨閣中之妙品兼治髮癬虫蝕諸患能使悅髮重生也

頭痛雪衲丸 專治頭痛頭暈或因感冒風寒或因肝陽上升或因操勞過度腦筋虛損或偏左偏右兩目昏花等症此丸止痛養腦平肝去風功效如神

祕製杏仁霜 杏仁爲止咳補肺之妙品誠人皆知之矣此霜係用杏仁密製性極和平味甘適口止咳化痰潤肺養金可代杏仁茶之用

去腐長玉丹 專治胎毒火毒濕毒熱毒疔毒魚口便毒一切潰爛等症此丹去腐生肌長肉收口先將患處洗淨搽敷此丹見效甚速

補血乳精丸 氣血强健百病莫侵血薄氣衰諸疾叢生矣此丸用化學法製煉功同乳精故名曰補血乳精丸補血生精無論男女老幼均可服用

婦女月紅丸 專治婦女經水不調赤白帶下子宮虛冷經來腹痛等患此丸調經補血止帶安胎無論幼女老婦服之奏效如神所謂女界至寶也

胃症平氣丸 專治肝胃氣痛積食不化嘔吐清水反胃肝氣等症此丸平肝開胃止痛消食理氣和脾誠謂肝胃氣之靈藥也

衛生通道丸 專治大便秘結肝火上升骨蒸潮熱舌現厚苔口臭苦味肚腹膨脹小便不爽等患此丸服用導滯平肝去火潤腸能使百脈調和遍體舒暢也

清血解毒丹 專治無名腫毒臁瘡爛疔瘡花柳毒症疥瘡濕癬下疳毒瘡風濕腫痛骨節酸痛等症此丹清血消毒療治病源故服之靈效無匹也

無比之眼病聖藥

光明眼藥 日月水是

選貴重藥材虔修精製治愈眼病者計不勝數誠稱天下無雙眼科藥界中首屈一指眼病之救世全賴日月水爲最患眼點之誰不切慕稱其功効之顯彰耶

耑治

眼脂 眼赤 瞳人上翳
眼內生癢 迎風流淚
眼瞼糜爛 傳染眼疾
視物不明 砂塵入目
目睛受損 以及疲勞等症

定價一角二分

各地大藥房及各洋廣貨舖均有代售

總發售 東亞公司 上海河南路八號

補血強身 唯一聖藥 自来血

上海五洲藥房出品

衰各種血虛重症服自來血能治療虛損生精液壯心經調胃健脾生長肌膚婦女調經種子小兒增益發育名奏奇效○人造自來血

諸君祈認明本藥房自來血瓶盒上面印有註冊綠色地球商標並嘉禾血字商標方爲的眞○小服法詳列仿書○

價目大瓶洋二元每打二十元小瓶一元二角每打十二元○國內各省各縣海外各商埠均有五洲分號及經售處

世界最著名最純正最有經驗之補血藥推自來血爲獨一無二因此藥多年研究幾經化驗精製壹種最合華人體質最有名譽最有實效之完全調養料功能滋養全身血脈經絡强壯精神紅潤面容凡患面黃肌瘦飲食減少或病後失調陰虧陽惠顧

女醫朱彤章醫例

(主治)男女大小內外全科

(診例)門診一元 號金一角 出診二元 號金一元 洗症加倍 難產四十元

(診所)上海老靶子路四百三十八九號 電話北四十四號

留產就醫每天三元 特等五元

產科兼備最新六零六 喉科 眼科 淋毒血清 瘰癧 花柳 跌打 及各項雜症 割症另議 出診三元 號金五角 無痛療痔 早夜新藥加倍 及各種接生常產 注射 及戒煙注射 包月天天到者五十元 隔天到者三十元

治痰專藥 再造半夏

一治痰火上沖○一治濕痰內蘊○兼治小兒驚風肝胃氣痛文武痴癲等症服法另詳仿單外埠函購即日包件

上海法大馬路興聖街宋公祠內玉照堂發兌 並與蘇州閶門外渡僧橋北堍宋公祠

更夏爲消痰聖藥舉世咸知惟製法佐各藥有不同耳本祠能兌消痰半夏歷經數百餘載名馳遐邇冊備費迅我○祖哉有半夏再造之製治痰尤爲迅速時因選修合維難切戒不草率誤世蓋人身諸疾每從痰起者○頗聯其關係豈淺鮮性本主人有鑒於斯遂不惜工資悉心遵○祖遺原方虔製毫服奇且佐藥並無偏借故能具得心應手藥到痰除之妙且半極和平不燥不烈老幼咸宜誠治痰之至寶也無論新舊發之無不立愈主治各症列後○一治中風不語○一治半身不遂○一治冷哮痰喘○一治痰飲嘔吐○一治咳嗽痰○一治痰積肢暈○一治痰厥猝倒○一治小痰瘧腫脹○每兩洋五元大匣二元五角中匣一元小匣五角

強種 精血丸

見效無如精血丸 力更專◉腦虛體弱◉肢冷面黃 潤腸開胃日加殖 並治老幼身單薄 精血丸平人調理俱宜服 見效無如精血丸

扶陽種子妙難傳 精衰血薄皆能治 婦女調經見效無如精血丸 善補元精兼補血 久病勞傷或久瘧 咳嗽多痰肺不安 小兒疳積有虫攢 見效無如

大瓶洋一元二角半每打十一元 小瓶洋七角半每打七元二角

◉上海中英大藥房總發行 外埠各大藥房均有分售 本號各

湯森奇美容藥

生毛髮藥水 皮膚白色素 癒斑光面水 面皰藥水 拔毛藥膏

此藥效驗神奇長髮極速凡病後產後血虛血枯禿去之髮及脫去鬚眉搽之均可重生黑而且亮爲破天荒之奇藥

此藥能白皮色嫩肌膚凡皮膚粗黑毛孔擴張烟容油臉瘡痕皺紋諸不美症搽之能移醜成美飄然絕世也

此藥專治男婦雀斑母斑及汗斑瘢瘋等極有神效搽之數週間即可退盡令人面光如鏡洵美容家要藥也

此藥專治面皰粉刺風赤鼻之症只須將此藥水搽於患處過夜即愈能見效重者再搽即愈毫無疤痕誠靈藥也

此藥能拔頭髮鬚毛改老爲少面上細毛拔後並無毛孔痕迹如將來欲復生出搽湯森氏生毛髮藥即生

以上美容藥每種五元 每瓶一元 每打洋十元 售洋一元 六瓶五元

外埠函購原班郵寄 加件貨款郵票一概九折

分售處 漢口寶潤 南京博濟 常州中行 大里 ○ 大藥房 鎮江 ○○

本公司藥水玻璃瓶上均燒就上海寶羅製藥公司八大字封口處均貼有圓形凸花寶星商標所有丸藥及白色素係用五彩馬口鐵圓筒所裝否則假冒務請諸君勿受其僞言欺騙並望報告另當酬謝

總發行所◉上海英馬路西藏路角新世界對面大慶里口 寶羅製藥公司

上海卡德路中 同濟醫院 精醫婦產科

本院特聘女醫士主治婦科產科 經血不調久不懷姙白帶血虧胎前產後諸症均用新法療治獲效甚速 並備有清潔病室住院隨意

上海三立堂藥房

法大馬路共舞臺北

喉科救命膠

每瓶大洋五角

能治喉鵝白喉各症

農商部國貨展覽會嘉獎一等 廣東種德園著名藥品

本園精製各種膏丹丸散油酒錠膠無不精益求精靈効超著前經農商部發給一等獎憑足見藥料誠眞諸君光顧請認明招牌庶不致誤各藥略列

參茸衛生丸 烏鷄白鳳丸 人參再造丸 兒科回春丹 全鹿滋腎丸 正玉樹神油 自甑如意油 新發明如意油精 自製薄荷錠

此丸專治男婦氣血兩虧諸般虛弱等症生大有裨益◎每丸洋一元雙料二元五角 專治婦女月經不調腹痛白帶小產身體虛弱等服之立效◎每丸一元雙五角中二角半單一角 專治男婦中風痰筋骨疼痛半身不遂步履艱難等症服之即愈◎中每丸洋一元

各藥繁多不能盡錄另備各種丸藥全集函索即寄奉◎本園各種藥品外埠各大藥房均有批售◎總發行所設上海河南路老巡捕房對門種德謹啓

本埠新聞

◎迎春坊昨晚之暗殺案

昨晚十時三十分左右湖北路大新街迎春坊二弄底忽發生暗殺案被殺者身穿平紗長衫似亦中流社會人物周身共受刀傷三處即倒臥弄底其時曾有呼救聲由該弄對面藥鳳新劇場門首崗警聞聲馳往祇見一人倒臥血泊中兇手已無形跡究竟兇手幾人亦無從知悉該捕急將受傷人車送仁濟醫院而因要害受創不及醫治旋即氣絕此案究爲仇殺抑係匪徒行刦殺人以及死者姓氏居址已由捕房派探詳查想不久必可水落石出該屍當於今日由中西官至驗屍所會同相驗並已由捕房知照各探捕一體偵緝兇手矣

◎非法選舉競爭之怪狀

此次滬海道屬非法衆議員複選計當選者陸冲鵬得四十一票鮑宗漢得四十票金詠榴得四十票穆湘瑤得四十票以上四員均爲當選惟候補當選之陸家鼐雖只三十九票因先一夕陸本有四十票穆只三十九票後由穆挖去一票而穆猶恐一賣票者或不可靠故檢票時內有一票之鼐字多兩畫遂爲先發制人之計慫恿監察員提出審查即由王監督認爲無效因之陸家鼐大爲不服即聯合十人請求提出穆湘瑤當選票內亦有疑義兩票一湘字首點連入一小畫上指爲缺點一瑤字內之無缺一短撇聲言亦應無効迨檢票既終始知陸確只三十九票又悔先時指摘陸票殊爲多事由王監督宣布與穆票一律有效而陸有所藉口因請將疑義三票分別固封保存意欲提起訴訟現悉此次爭執業已和平解決其內容係由某律師爲魯仲連向陸穆兩方調解妥爲說合惟陸曾費數千元之代價想穆君本有財力此次又聞得某俱樂部補助想必有以處之矣

◎甬紹同鄉合組塘工研究會

旅滬甯波紹興二同鄉會因西江塘東江塘非海塘迭出險工特發起籌捐巨欵設法修葺以補官力之不逮經會稽道尹張鼎銘倡捐一千元電囑速籌進行該二同鄉會以茲事體大非速設機關不足以專責成故紹會於前日甬會於昨日各開職董會籌商辦法現已決定聯合二會組織塘工研究會專辦其事茲將關於此事往來函電錄後

●甯波同鄉會會長張讓三致陸維鏞函　頃接張庶詢來電慨捐塘工急欵並囑進行鈔呈請覽已面催田時霖兄決議本會亦開職董會連合二屬設研究會事不宜遲除分錄知照外敬請台安

●會稽張道尹致張讓三會長電　甯波旅滬同鄉會張讓三先生鑒元日奉尊函至佩已分別函電籌辦並由弟倡捐千元請轉達乾麟維鏞諸兄速籌進行餘函詳鼎銘叩

◎擄人勒贖匪徒應處死刑

上海縣警察所轉訓令各分所文云案准上海縣公署片交案奉江蘇督軍省長公署訓令內開前以美國女教士在碭山縣被擄業經營救出險惟各省匪氛未靖自應妥籌預防嚴飭各辦法以絕後來當經電請外交部分別知照各國公使通行各領事嗣後外人因傳教游歷及其他事項往來內地於未啟行之前知會所在地方官俾得設法保護一面由本省長官嚴飭各屬切實遵辦交界各縣凡遇有外人到境必須預先知照倘有疏虞即將該管地方官嚴加議處至匪人擄人勒贖一經獲案訊實應即依法辦理按照懲治盜匪法應處死刑設遇此等案件發生以上各節應請由部通行各省一律辦理等語評發旋准國務院七百五十八號公函亦經通行各在案除分行外合特令仰遵照等因由縣片交到所准此除分行外合亟令仰該分所即便遵照辦理此令

◎兵工廠趕造殺人器

▲工匠每日作工十六小時

▲湘省現有七生五口徑之管退快砲七尊因已損壞其砲中另件亦均殘缺不齊爰特送交上海兵工廠修理乃滬廠正值製造新砲之際工匠亦無多餘謝總辦因令由砲廠主任黃君籌議加長工作時間俾兩種工程各無延悞現自本星期起各工匠改爲上午六時進廠至夜間十一點鐘放工每日工作除午晚二次食飯各放三十分時外應作十六小時概以雙工核給工資庶幾該部限每月製造新砲八尊暨湘南請修快砲七尊均能遵期告成惟湘省修砲須於一二個月內修配竣工昨經砲廠黃主任令飭各工師督匠趕造矣

▲海軍軍械庫現有舊存四十磅及一百八十磅兩種砲彈銅壳一千餘個因均損壞不能再行裝藥置彈是以一併檢出交由兵工廠轉發砲彈廠逐一修正惟砲彈廠工匠亦在趕造砲彈之時均已加作夜工既有修整銅壳工程自應趕修特由該廠郎廠長議定挑選工匠二十名應於上午六時進廠至夜間九點半放工除每日仍應照額製造砲彈外即以加長時間藉作修理銅壳工程每匠亦均以雙工給與工資已於前日爲始遵諭趕造矣

◎修路竟敲竹槓

▲工巡捐局之怪象

滬南工巡捐局近因經費支絀且公款虧空頗多所有地方路工經姚石蓀局長飭即暫停進行如有緊要地點必須急待修理應由地方人士酌量貼欵方始撥匠動工修築在案茲小南門內東西俞家弄溝道日久未經疏通以致每逢陰雨積水沒踝且路面均不平坦車輛行人俱多阻滯刻經該處地方紳商目擊情形先行聯名公函姚局長請爲派員勘丈估價與修一面預備籌集經費輔助路工

▲又城內八舖畫錦牌坊自錫弄底迤西至土地堂爲止之一帶街道還因路下陰溝淤塞積水積滯居戶天井中之積水盈至尺許屢求工巡捐局修承未准各居民恐釀疫癘特籌修費一百元昨由陳秦二姓爲代表赴局請修乃姚局長以修理該處陰溝需費甚鉅至少須由居戶籌五百元方能興修當將交局長之一百元即行發還云

◎匪徒嚇詐線店

▲手巾包內之炸彈

虹口天潼路恆義生絲線店前日有某甲入內購買絲線等物爲由遺忘手巾包一個在櫃上該店夥見之亦不以爲意即代爲收藏以待其人來取未幾忽接郵遞匿名信函一封語多恐嚇索借千元並稱頃間已有炸彈一枚奉贈等語該店經理見而大駭立命店夥將甲所遺之手巾包取出細視見包內確有形似香烟罐之洋鐵筒一個深恐或有危險立即報告虹口捕房飭令中西包探往將來函與炸彈帶入捕房稟明捕頭當將炸彈設法取開研究得並非猛烈之品並將原函譯成英文以憑咨請特別機關一體緝拿

◎海盜猖獗至此

前晚二時許有金順利王合與及某某沙釣船三艘由閩運貨來滬駛至江浙交界洋面『在羊山之後』突來盜船二艘內藏盜匪七八十人擱截去路先搶登金順利王合與二船搜刧某沙釣船見勢不妙急行開駛逃逸致遭該匪之怒即開槍追趕至數里始得出險而船主徐姓已被擊一彈幸未中要害不致殞命現已駛至淞口起岸求治所有金順利王合與二船內被刧去老大舵夫等數人勒贖昨已報告與淞沙釣船公所及外海水警廳請緝

◎偵探員會造謠

淞滬護軍使署軍事稽查員報告謂前有大連來滬之紅鬍子百餘人潛居虹口某里內爲首者係李培青茲接粵省李烈鈞總司令來電委任李培青爲軍官挑選驍勇子三十餘名齎其督率赴粵聽候差遣云云偵探造謠之術如此眞不值一笑也

◎湖南災賑函件

中國濟生會因湘省此次大水災情極重特發起籌募急賑派員往濟茲將近日湘賑往來函牘照錄于左

▲湘人戴德藩由長沙致濟生會陸維鏞徐乾麟函（上略）湘省自軍興以迄今日民生凋敝滿目瘡痍兼以大雨時行水淹城郭發生疫癘防不勝防人患天災沓來紛至（中略）逑我湘民其不轉于溝壑者蓋幾希矣竊思兩先生素稱樂善好施爲海上之泰斗且能體佛祖仁慈濟衆之懷于一切善舉無不具大願力從前順直水災偏辱同人捐資振助惠及一方功德實無涯矣今則全湘孑遺呼籲無門弟誼屬桑梓目擊情形不忍不代求援手倘荷慈悲大發義賑遠來俾嗷嗷待救之儕得紓疾病顚連之苦其爲感激何異身受如蒙派員調查弟謹當掃榻以待云云

△中國濟生會覆電　長沙南門外惜陰街善善里戴德藩君鑒冬函敬悉湘災重大本會先已會商京直奉籌撥一二萬元舉黃國英君親往查放日內即由京乘京浦車赴鄂省着手辦理佛教慈悲會亦派曹樂均君赴湘辦賑請接洽餘詳陽函濟生會庚

▲漢口朱芑臣致濟生會黃國英函　湘省兵連禍結人民因苦情形不堪言狀若不從速和平解決難籌欵亦屬無濟於事災區太廣人民太衆決非一二萬元所能着手漢鎭慈善團同人曾籌議及因爲欵較鉅實無把握未敢輕舉況鄂省受湘戰之影響市面非常呆滯茶業停頓損失甚鉅籌欵必難如本會同人在申提倡於前漢鎭同人亦當進隨於後以期聯絡進行請將申會對於湘省救濟辦法函告漢口慈善會俾可共謀近日湘地狀況不甚明了俟唐臨翁盧鴻翁不日回鄂探明詳情再行函達

◎飯店保險失愼

前晚夜半兩時西門外方浜橋附近西面之新隆生記飯館忽然失愼頃刻冒穿屋頂經救火聯合會鳴鐘告警俄由第三區救火會及各區救火會均先後驅車馳至竭力灌救得即熄滅是役也僅燬該店一家前後進房屋四幢其餘鄰居幸未殃及當場由警將店主店夥拘至一區一分駐要旋查得該飯館曾保火險二千兩恐有別情飭即留候申解警廳司法科訊究起火眞相

▲又一訪函云滬城西門外新隆館飯店於前晚二時許失火當時冒穿屋頂救火會鐘樓鳴鐘告警由二區火會聞警首先到場施救各區火會亦駕龍到來幫同澆救是役也計毀樓房十餘間當由巡警將該店伙拘入二區一分所押候再核查該店保有火險一千五百兩此次開係第二次失火其第一次係在今年二月中當由四鄉救熄未致成災僅罰洋五元云

◎攤戶希望免捐

滬南工巡捐局姚局長前定陽歷五月一號實行征收城廂內外攤基捐欵分甲乙丙三等征收及至屆期適北市租界小販突起風潮是以諭令暫緩征收在案迨至本月中旬姚君即移請淞滬警廳加派遊巡隊士協同本局員司實行收取前日起該局員司協同該隊士等分詣城廂內外調查大小各攤基其報捐者只有十成之二三未捐者反居其七八當嚴該員等諭令從速赴局補捐領照以本月廿號爲止如至期仍行觀望經查獲應當加倍處罰於是各攤戶大起恐慌昨午後在本城廟前街某茶肆聚集念餘人擬公舉代表赴縣公署請求豁免以恤民艱

◎檢查印花文告

▲淞滬警察廳昨日訓令各區署所隊文云案照檢查印花歷經依法舉行並經各署所隊官警平時糾發或人民告發執行罰金按月繳廳彙解在案並查印花稅罰金執行規則第一條內開應貼印花之契約簿據每六個月即每年六月及十二月由警察官廳檢查一次等語自應遵照辦理茲經本廳長定於本年六月二十五日爲開始檢查之期除屆時會同縣派員會同辦理並分行外合亟訓令該署所隊即便遵照依期會同檢查務各勸懲兼施愼重從事既不得縱任隱漏致礙進行亦不得遇事操切釀生事故附發布告並仰分飭張貼俾衆周知切切此令計發布告十二張

▲淞滬警察廳長上海縣知事昨發會衛銜告云爲布告事查印花稅法罰金執行規則第一條內載應貼印花之契約簿據每年六月及十二月由警察官廳檢查一次等語歷經通照辦理茲本廳長本縣知事定於六月二十五日爲開始檢查之期除通令各屬遵辦外此布告仰各商民人等一體遵照舉凡一切契約簿據務須遵照稅法實行購貼印花切勿漏忽干罰是爲至要切切勿違特此布告

◎國貨陳列所之歸併

工商研究會國貨陳列所本設城內勸業場因一年合同期滿該場不願續租商請另遷已紀前報該會各職員訂於昨日午後二時開會楊小川會長委卓君爲代表副會長郭建候及各職員均到會首由卓君報告開會宗旨畢即推該所主任徐君春榮君陳述所中陳列及推銷情形並報告一年來收支帳略繼請現因城內勸業場合同期滿應如何辦法請衆公決次由沈卓吾君提議現有本會職員王君鈞子在海甯路創設愛國來國貨公司頗爲發達與陳列所宗旨亦甚相同鄙意可將該所附設愛國來公司內陳列推銷所有經費一切概歸王君維持衆職員均以爲然遂公決推歸王君担任王君慨然允諾並向衆提議請嗣後對於提倡國貨須改良出品並設立一研究所以期時加研究從事改良庶國貨得以發達云此議經衆贊成決即復向勸業場允爲籌備結束訂期遷移散會已鐘鳴六下矣

◎德船債權人之訴願

中華民國地方捕獲審檢廳昨日所收訴願書案由如下　一件亞培甘案內關係及債權委任代表出庭訴願由

訴願要旨　據稱按西報登載中華民國捕獲德船亞培甘案公告詳稱凡對於該船之關係人將由公告之翌日起限於二十日內以書面提出訴願於地方捕獲審檢廳等因查據該德船於西歷一千九百十四年六月八號在日本國馬崎口岸經過會向該處日商怡洋行購辦煤觔五百五十噸該價計英金四百二磅○二便士當由該船主出立支票一紙呈經德國亨堡城該船總公司承認簽字寄交日商怡大洋行執證向英國倫敦荷蘭銀行照支該日商怡大洋行隨付與英國倫敦萬國銀行往向收取無着故此項債務迄今存在現屆捕獲公告期內該日商怡大洋行對於該船亞培甘實有債權關係特委任上海哈華托爲代表債權訴願人並由中國律師代表到庭聽候決定該船所有價值抵償云云已由廳受理聽候公開

◎潘月樵家炸彈續記

昨報紀九畝地合康里名伶潘月樵家被人拋擲炸彈一則茲悉潘於上星期日尙在新舞台演戲嗣因迭接匿名恐嚇信三封均告借軍餉若干元否則以激烈手段對付等語潘君適于舊歷本月初七日携眷往常州以故合康里家中並無貴重物件及至十一日下午五時即有匪人前去拋擲炸彈昨晨二區三分駐所馬鳳山警佐將拾獲炸藥碎片並具文申報警廳徐廳長即於午後加派偵緝隊士王懷卿等協同該分所長警嚴緝擲彈匪徒務獲解究

◎財政廳拚命催欵

江蘇財政廳通令各縣知事及征收機關云案於本年六月十日奉省長公署訓令開案照各縣知事經征正雜各款例應隨征隨交金庫不准挪移其關於地方附稅由縣留支者亦應按照預算所訂數目辦理不得任便動支凡此皆取事前監督之義寬限制於平日毋紛藉故延宕者亦復不少亟應由廳查明各欵按縣按月隨時行催勿任有前項運解流用等弊則平日既無挪用之糾纏臨時自少拖延之虧欠而國庫與地方即於無形中交受其益合亟令仰該廳長即便遵照辦理具報查考等因奉此查各縣正雜稅款按照定章本應隨征隨解唯有中途延擱不解或挪作別用者日久玩生亦所難免欲杜其弊唯按月查核收數隨時行催之一法本廳有按旬前訂簡章責令各縣所收稅款按旬結束報告即爲此而設無如全省六十縣中殊未能一律奉行有積至數旬併案造報者有覩若具文擱置不辦者雖迭經文電交催而狃于積習迄難完全遵辦以致稽核收數仍屬偏而不全奉令前因除呈復外合亟令行各該縣知事凜遵定章辦理毋再因循致干咎戾切切云云

本廠悉心研究採用純正藥料製成殺蚊盤香每盤點有九句餘鐘之久兼除一切邪穢污濁之氣某種能使蚊蠅滅跡以免吮擾之患時屆夏令於衛生大[illegible]

保[illegible]包醫　本堂醫士吳東山[illegible]

五淋　小便　魚口　楊梅　痔　黑

[illegible]上海法界[illegible]

◎國貨維持會今晚議案

中華國貨維持會昨日通告該會各會員函云逕啓者陽曆六月二十一日即陰曆五月十三日星期五晚八時半舉行評議常會討論各項應議事件屆時務希惠臨共同表決茲將評議題列後即請台閱爲荷特此通告 本屆議案 一高昌工場所製自動襪機函請給予國貨證明書由 一金山正埠中國交通洋行函請本會代徵各種貨樣及代刊該行特別廣告分咨長江流域及東北各省商會轉發各商並乞登報揄揚由 一本會職員汪兆麟函請提議續編第五期調查錄由

◎蔡和林赴甯謝委

前江浙緝私統領蔡和林自交卸後即携眷屬居滬上靜候機會現因齊省長以蔡在緝私統領任內辦事尙屬認眞特委予江蘇警備隊司令部參議藉資調劑蔡氏奉到委任後即于前日由滬乘車赴甯謝委並禀知到差矣

◎南洋女師範校友會紀

日前美租界文極司脫路北長康里南洋女子師範學校開校友會到校校友有百餘人於下午二時開會首由校長凌銘之主席報告開會宗旨繼決議會章選舉職員討論會務並議推廣該校辦法閉會後開叙餐會又有幻術助興頗形熱鬧該校開辦七年成績素著此次校友會成立其發達更可豫卜也

◎城東女學音樂會續誌

南市竹行弄城東女學于暑假期前擬開音樂會已誌前報茲探悉於陰曆五月念七八九三日下午三時開會內有獨唱二部及三部合唱洋琴獨奏洋琴聯彈洋琴風琴合奏及風琴獨奏等種種末演歌劇以助餘興云

◎特別巡捕開始辦公

公共工部局添招之特別巡捕業已招就五十五名發往戈登路教練所教練手槍拳術打靶等各種技藝現已畢業經總巡麥高雲君商定於本星期六分別派往總巡捕房老閘捕房新閘捕房虹口捕房匯司捕房辦公其辦公時間於每日下午七時至九時昨已諭飭各該管捕房捕一體知悉矣

◎調戲婦女又一榜樣

有甬人俞某前日在斜橋路見一年可二十許之少婦俞某即上前調戲該婦笑而不拒跟至同孚路口該婦囑其少待俞以爲秋計登知一轉瞬間該婦由某號洋房偕形似西崽者數人同來指俞爲攔路調戲婦女遂羣相攢毆俞身受微傷並毆失皮夾一個內有大洋三元小洋十二角旋即一哄而散俞自知理屈只得垂頭喪氣僱黃包車向卡德路方面而去云

◎協緝鄰縣贓盜

上海縣警察所昨令各分所文云案准上海縣公署片開案奉滬海道尹公署訓令內開列表飭緝青浦等縣屬事主徐逢源等家被刦案內贓盜等因由縣片交到所准此除分行並派探偵緝外合亟錄案列表令仰該分所即便遵照一體嚴密協緝務獲解究切切此令附錄通緝鄰縣贓盜表「一」青浦商洋鄉匠人浜事主徐逢源家於四月二十九夜一點時被盜二十餘人刦去銀洋衣飾一案（一）嘉定黃渡鄉柏家村事主李稼生五月九日夜十二時被盜刦去銀洋布衣拒傷二人一案「二」崑明外沙進德鄉三星鎮嚴萬茂等四家於五月十四夜十一點鐘被盜四五十人覆刦銀洋四千餘元衣件飾物一案

◎賣白匪徒被拘

匪徒錢金榮嚴松柏二人專以銅洋鉛角在市上混用牟利個中人名之曰賣白前日在閘北大統路向某鋪購物施其故伎被四區巡警查獲當在二人身畔抄出僞角四十四角解入警署轉解司法科候究

◎警署不管拆姘

鐵路小工陳阿炳甯波人住居閘北夏家弄與華里前與婦人李張氏姘識已歷多年因有餘屋轉租與同伴梁志海不料該氏遂來與梁有染另賃房屋於共和路餘慶里爲陳偵知日前遂與該氏拆姘凡姘婦所有衣物均已搬去詎前日該氏又至陳處要求按月貼還衣食費若干元當由陳扭控四區警署余署長以事屬曖昧斥不准理

◎浦東刦匪禁錮十年

糾衆行刦浦東金家行迤西丁家宅鄉民陸順堂張陸氏王金氏等家銀洋衣飾案內盜犯唐川連施玉郎陳阿二陳阿生等携贓至楊樹浦被拘移送三區警署轉送地檢廳收押候究已紀前報茲由檢廳起訴審廳辦論終結昨午後奉該廳諸李推檢兩官開庭宣判命提唐川連施玉郎陳阿二陳阿生等四犯至案據唐施同供崇明人陳阿二供海門人陳阿生供川沙人餘供一味求恩輕辦問官得供以唐等强盜罪已成立當庭宣判各處一等有期徒刑各監禁十年以做抄獲之小刀一把沒收存庫

◎攔刦匪徒禁錮七載

盜匪江北人陳長貴串黨揚州人嚴志守等于二月十四號起至四月念六號止先後在崑山花園衖路北河南路天潼路等處手持利刃及假手鎗攔刦行人許善齋楊燦裘建勛陸桂生等皮袍樹及現洋鈔票金銀時表等物共値價洋四百餘元經美捕房中西包探帶同眼線王大順子將陳嚴二匪緝獲解奉公堂訊判押候吊贓研訊昨晨奉張襄讞會同美忠副領事復訊先由中西探稟明前情並將見證王大順子帶案證明被告等糾黨在途持械嚇刦各事主衣物現洋等情並據原告許善齋等相繼投案訴明當時被刦狀況陳長貴供認路刦行人不諱嚴志守供稱只隨陳長貴做過一次餘案均未在內美領遂嚴押三年期滿均逐出租界西華官祇在西文解案單上簽判陳押西牢七年在華文解案單上判陳長貴押滿西牢五年期滿帶電再核王大順子從寬開釋吊案之贓給各原告認領

◎長警換穿黃制服

淞滬警察徐廳長現因時屆夏令天氣日熱所有各長警均應換穿夏令黃色單制服前經飭發各該警正警佐隊長等承領預備換穿在案茲於昨日上午九時爲始至十二時及十二時至三時並三時至六時以上出差時間先行換穿前項黃色單制服並警帽等惟下午六時起上差則仍穿黑色夾制服云

◎西牢人物志

▲對買賊 胡道東串同王永順因於前日下午至北四川路一百三十九號某洋貨店用對買術乘間竊取値洋十八元之白夏布一疋被探王少廷查見連贓一併拘解捕房昨晨傳同店夥唐子祥解案經中西官訊供屬實判胡押西牢六月王押三月分別示儆贓給原主領去

▲拆梢黨 甬人王金才因串同在逃之三人將湖州人張心軋至寶善街西上林十五號門牌小茶館內藉端拆梢並剝取値洋十餘元之綢長衫質洋分肥被經老閘捕房派探姚錫麟將王拘獲昨解公堂禀奉關讞員會同美德副領事訊明前情判王金才押西牢二月示儆

▲剪綹賊 扒手金阿順前日在河南路扒竊四明公所出店陸阿小身畔之四明銀行存摺一扣圖逃當被覺察鳴捕由探卿和均幫同追獲連贓一併帶入捕房昨晨解送公堂禀奉中西官訊悉得金係積竊判押西牢半年期滿逐出租界

▲偸車賊 張桂生前日在靖遠街四十一號許建屏家竊得包車一輛經許報捕請緝入贓昨晨由探將張連贓一併獲解公堂禀奉中西訊供以贓證確鑿登容抵賴遂判張押西牢三月贓給原告

特別紀載

上海青年會近爲建築新會所事募捐二十五萬元現已開始募集凡熱心社會事業者自應力予贊助茲自本月十七日起專關此欄登載該會募捐一切消息惟希 愛讀諸君注意

青年會新會所捐款昨日又得朱少屛君報告續得五百元梅華銓君捐得四百元錢新五君募得盧護軍使慨捐廉俸洋一千元張嘉甫君捐得一百五十元歐彬李觀森二君捐得洋一百五十元是日王正廷君仍到場演說略謂吾人決於兩星期中募捐二十五萬元驟觀之似覺爲時過促而爲數太巨如此大目的斷難達到不知此大目的可分爲多數小目的試以二十五萬元使五人分担則每人祇需五萬元更以五萬元使十人分担則每人祇須五千元更以五千元使五十人分担則每人祇須一百元矣以上海如許熱心善士何難集腋成裘吾信此舉必收完善之效果願與諸君共勉之云云

時評 三

自暴自棄之市民

（力子）

衛生清道本市政範圍乃工巡捐局從未過問豈是由警廳爲政已可異矣今更於修路特訂新法非市民另籌津貼概不興工不知滬南市民特輸所謂公益捐以豢養此工巡捐局之員司不知究爲何事也

滬地號稱開通最早而今之士紳但知取媚官場絕無力爭地方自治之思想以致工巡捐局幾只知有捐更無所謂工而尙無人起而抗爭嗚呼市民自暴自棄如此又奚怪官權之日長耶

商情

各國匯兌

六月二十日各國匯水行情如左

大條銀電報 四十八辨士八七五

（上海規元七兩匯至倫敦）

英國現匯 四先令七辨士半

英國電匯 四先令七辨士七五

買進四個月 四先令八辨士

銀行四個月 四先令九辨士二五

定貨四個月 四先令九辨士半

定貨六個月 四先令九辨士七五

（上海規銀一百兩匯至巴黎）

法國電匯 六百二十一個佛郎半

四個月匯 六百五十六佛郎半

（上海規銀一百兩匯至紐約）

美國金元現匯 一百十元五角

四個月期電匯 一百十二元

（上海規銀一百兩匯至和蘭）

荷蘭電匯 二百十二個七角五分

（上海規銀一百兩匯至印度）

印度電匯 三百〇八羅比半

（香港幣一百元合上海規銀）

香港電匯 七十兩〇二錢五分

（日本洋一百元合上海規銀）

日本電匯 四十七兩五錢

（新加坡幣百元合上海規銀）

新加坡匯兌 五十兩〇八七五

銀市

六月二十日金融行情如左

英洋開盤 七錢二分五厘五毫

收盤 七錢二分五厘二毫半

銀拆開盤三分 收盤三分

轆帳三分 掛牌三分

金市

六月二十日收盤行情如左

（西六月份期標金督開）

開盤每條 二百三十兩〇七錢

收盤每條 二百三十兩

現貨標金（每條）二百九十兩

足赤金條 二百九十七兩

沙金合赤 二百九十八兩

銀樓飾金（每兩）四十二元

錢市

六月二十日北市銀洋錢兌小折錢九市收盤如下

收進飾金 三十八元

恒孚上足赤金 四十二元

恒孚兌進飾金 四十元

恒孚首飾紋銀 一元六角

永豐飾貝手飾金 四十二元

又收進原飾金 四十一元

龍洋 七錢二分四厘二毫半

英洋 七錢二分五厘二毫半

銀幣 七錢二分四厘二毫半

小洋 六錢四分四厘五毫

銀拆 三分

銅元 一百八十一千文

鍵牌 一千三百十文

衣枝 一千二百文

八角 一百十八文

小洋貼水 每角十五文

證券

昨日證券交易所報告

四年六厘公債出售 大票六十八元 小票六十五元半

三年六厘公債售出 大票六十七元半 小票六十五元半

八厘內國公債售出 八十二元

招商局航產股購入 一百九十六兩

交通銀行（庫平付息）三十一兩

通商銀行（付息購入）四十一兩

漢冶萍（購入）二十六元

浙路證券除七期售十六元

蘇路證券除十期售二十一元半

浙江興業銀行（已繳九期七折）

糧食

昨日滬南開出各種之米價如左

高機北粳白米七元〇五分次至六元

機北粳通元八元二角次七元八角

高北粳機洋秈六元二角次五元八角

高北粳新客秈六元一角次五元六角

高壓南粳白米七元次六元二角

高南粳新廬秈五元九角次至五元六

高機南粳白陰八元二角次七元八角

高常河下白粳六元九角次六元一角

高常河下白元八元次至七元四角

高蘇同河白米六元五角次六元

高蘇同河洋秈五元九角次五元六角

高蘇同河廬秈五元九角次五元五

高珠同河白米六元六角次六元

高珠角河洋秈六元一角次五元五角

高珠角新河秈六元一角次五元四角

本廠紗

昨日紗號售各牌機紗如左

十六支紅團龍大包 一百四十六兩分

十六支紅龍 十六支雲龍 無市

十六支雙象 一百五十一兩

十六支雙虎 一百五十兩

十六支脂虎 一百五十四兩

十六支日光 一百五十兩

十六支日月 一百四十八兩

十六支水月 一百五十三兩

十六支月季 一百四十七兩

十六支飛馬 一百五十兩

十六支牧羊 一百四十六兩

十六支三星 一百四十四兩

十六支雲鶴 一百四十九兩半

十六支丹鳳 一百四十五兩

十六支天官 一百四十六兩

十六支鐵毛 一百四十四

船期

▲進口輪船▼

江天 由甯波 招商總局

瑞和 由長江 怡和洋行

大福丸 由長江 日清公司

裕生 由香港 怡和洋行

康興 由長江 鴻安公司

怡生 由烟台天津 怡和洋行

▲出口輪船▼

六月念一日（十三）禮拜七出口

大福丸 開往長江 日清公司

大德 開往通州揚州 大達公司

重慶 開往長江 太古公司

順天 開往烟台天津 太古公司

瑞和 開往長江 怡和洋行

大寧 開往崇海 大達公司

長和 開往崇海 裕崇公司

新寧紹 開往寧波 寧紹公司

新北京 開往寧波 太古公司

潁州 開往汕頭香港 太古公司

德興 開往長江 鴻安公司

六月二十二日（十四）禮拜六出口

南陽丸 開往長江 日清公司

竹島丸 午前四時開往門司神戸大阪 郵船會社

筑進丸 天未明開往青島 南滿洲社

永利 往定海石浦海門 越東公司

安慶 開往長江 太古公司

神戸丸 午前九時開往大連 南滿洲社

大濟 通州揚州 大達公司

太生 汕頭香港廣東 怡和洋行

江天 開往寧波 怡和洋行

大昇 開往崇海 大達公司

海門 開往崇海 聚豐公司

六月二十四（十六）禮拜一出口

大利丸 開往長江 日清公司

奉天 開往烟台天津 太古公司

威海 開往香港廣東 太古公司

新疆 開往通州揚州 大達公司

大和 開往長江 招商總局

江裕

中華眼鏡公司

新發明 自由眼鏡

本公司開幕以來極荷社會歡迎茲附介紹信一則以供衆覽

自光學發明而世之有目疾者免短視生翳之患其有裨社會匪淺周君憲章得美國著明光學專家高德之傳潛心研究歷十餘稔今在英大馬路中創立中華眼鏡公司凡來驗光配鏡者莫不滿意而去則其學可知矣爰誌數言以爲介紹

唐少川 張雲衢 伍廷芳 童益臨 李佳白 張藹雲 仝啓

明明眼鏡公司

科學昌明工藝進步觀於本公司之各種眼鏡而益信克羅克司係鏡片之最優勝最美觀最於目光有益

上海英大馬路巡捕房對門電話四四零三

道相 富貴一例 相金 婦童只收半價 果奇

相

上午十時起寓虹口自來水橋一直朝北桃源坊第蓋末 六角細談貧相一元

旅行誠不可少之妙品也 上海閘北恒通路口 價目 每盒洋二角半 每打洋兩元五角 每箱洋二十元 亞林製藥廠啓

京都宗山堂 梅毒 白濁 腫 便毒 倒發 疳瘡 九神

救國之聲

論壇

兵器同盟駁議（下）（二十）（霞祉）

嗚呼。信口胡說。野心畢露。此日人出兵鮮卑之真意也。爲禍中國乎。爲助中國乎。爲防德乎。爲滅我乎。嗚呼。德禍東漸。虛聲也。德必不東。日本出兵。亦虛聲也。畫在脅我無疾而呻。以欺瞞中國。逞其廿言邪說。以要求所謂兵器同盟。或假共守同盟國防同盟。參戰協商等各義。將第五項全部。或更以狠毒條件。寓入之暗度陳倉。以掩其吞併之形迹。倘國人誤信宵從。以亡其國。是以日人一時虛構德禍之聲。而絕我億萬斯年之國祚。東亞之禍。不在歐與而在蕭牆之內也。嗚呼痛哉。若謂邊防不可疎忽。則鮮卑並無大敵。新疆蒙古。險阻荒漠之地。彼我皆難運用大軍。黑北東蒙一帶。松波氏謂三千已足。更十倍之。亦祇三萬。邊疆可無虞矣。前次購買日械。可給四師。以實目前之邊防。綽有餘裕。繼續購械。尚可不必。況乎兵器同盟。又況乎兵器以外之狠毒條件哉。處女出門。而遇暴者。指焉河之人影曰。彼將污汝。曷從我。俾受保護乎。因而強姦焉。今中日新交涉。何異此。國人勿徒爭私憤而忘外禍。須知南敗北勝。或北敗南勝之日。皆爲大日本之中國。而非中國人之中國也。至於將來攻守同盟之說。亦不可不辯。吾人一翻外交史。國交接近。常爲國交破裂之媒。國際無道德。無公理。利害相反。則以鐵血相見。昔之中日與日俄。及戰前之德俄與戰中之德意。皆明證也。國際背向。惟視利害。同盟者一時利害共同之行動也。中野氏曰。國家無百年之友邦。無五十年之敵國。與敵亦無有共同之利害。在友亦有相反之利害。故一國外交。不可立于自主的地位。熟慮而深之。此誠道破國際三昧者也。故同盟之國。亦不可不互防。互防者。非猜忌。各保獨立故也。（未完）

筆記

旅東漫錄（續）（燮生）

該卷五月號忽登載一恣意毀我民國之論文。至此擬我國爲豚。其署名爲博章生。博章生果爲何許人。雖不得而知。而其持論之偏。實不能不致疑於野心勃勃之跋腳伯焉。茲直譯其原文如下。

對支政策。每爲外交上之難題。此實由我帝國「日人自稱」未能充分識透支那國民性之所致也。吾爲此言。不計支那人怨否。但敢言對待支那人若以人類視之。則未免爲笨伯不靈之手段耳。對支那人若不以對豚之態度。則萬不能馴馭之。支那人聞斯言而憤怒。則請支那人平心一思其素常之行動。

第一彼「指我國」所謂家之一字。即足證明斯說。何以故。家字非以宀冠於豕上耶。支那人之所謂家。實際無異於豕圈。固萬不足與日本之家相提並論。凡曾至支那者。皆能知之。無待說明也。支那人家內之污穢。非筆所能盡。爲非畫所能描。家之周圍。姑不具論。茲第一言其屋內之不潔。屋內吐痰。遍地小便。亦有時流溢。更進言之。支那人大便之時。亦無殊蠢豕。蓋支那人之沐浴則一生一度者。亦不尠焉。

且支那人之所爭。惟利之一點耳。爲利而爭。雖敵人。其親族故舊。恬不爲恥。固無殊蠢豕之爭食也。苟吾帝國既明此中之消息。則欲御支那人。不過茶常尋飯事耳。奈何世人日唱日支親善。不亦過於重視支那人耶。

支那人自古即易爲利所啗。若啗之以利。無事不可解決。彼所謂陶朱猗頓之巨富者。果何由而致富歟。亦不過一養豕之成功者耳。故豚與支那人自古即有密切之關係。由此以觀。則我輩意見不得不曰。支那問題。若於研究對豚之手段加之慾。無不可解決之事矣。

博章生所謂支那與豚之研究之論文。至此遂告終。今敢一質吾國讀斯篇者感想如何。且敢問讀者諸君中。猶有信日人之提倡中日親善果具誠意者耶。嗚呼。

該雜誌之此篇謬點甚多。於斯我國留學界之某君投函該社。寄一（讀支那問題與豚之研究）之一篇論文。該社大公無我。居然登出。茲並譯之。以告國人。

要件一束

留美加州大學學生致救國團函

中國留美學生諸君公鑒。日本要求喧傳中外。驚心動魄。惡耗頻傳。方議組合同志籌策進行。內以振同仇敵愾之氣。外以遏豺狠無厭之求。孰料我政府飲酖而甘。昧心賣國。據今日舊金山聯合新聞社四月念四日上海特電。我政府竟將日本苛求。悉數承認。展讀之餘。不寒而慄。條件已洩露者。計有五端。一中國派往西伯利亞之軍隊。由日本統率。一中國全國警政。由日本派員組織。一中國兵工廠船塢。由日本管理。一中國各地礦產。日本得任意開採。一內外蒙古及東三省全部。日本享有特別權利。同日該社又得四川四日北京特信。述及日本要求於前列五款之外。復有（一）管理中國全部財政。及（二）購買日本軍械兩條。凡此數端。苟許其一。亡國有餘。今乃全局認可。舉國家軍政民政財政。悉歸日本掌握之中。國脈已絕。生存何望。雖藉外交巧詞。掩人耳目。而亡國之實。昭然若揭。痛矣傷哉。吾中華五千年神明之胄。其竟及身而爲印度波蘭之續乎。圓顱方趾。同是人類。牛馬奴隸。誰能堪此。然而痛哭流涕。徒洩哀於一時。蹈海而死。亦無補於國事。值此千鈞一髮之際。凡我同志。不宜過變倉皇。心灰氣餒。徒歎無可奈何。惟當臨事鎮定。殫思竭慮。以求補救萬一。同人等已通電中國留美學生總分會。陳述鄙意。以圖進行。諸公睠懷祖國。蒿目時艱。必已夙夜綢繆。力籌長策。尚祈各抒所見。共拯危亡。撐垂傾之大廈。獨木難支。挽既倒之狂瀾。羣力是賴。生死存亡間不容髮。破釜沉舟。惟此一舉。臨穎悲憤。不知所云。

科學與革命（華林）

二十世紀之文明。乃世界變革之時代也。此次歐戰後之變遷。將隨俄國革命之思潮。瀰漫於大陸。一切教育實業文學藝術等。咸因此趨勢。促成革命之現象。然此趨勢之所釀成。厥惟科學之能力也。茲分別言之。撮要如次。

（一）科學與工業革命。 歐西至十八世紀。始有幼夫發明蒸汽機。當時工業之製造。僅恃乎人力。而出產甚薄。至十九世紀。工廠已布滿全歐。農業器械。亦因之發達。東龍斯內遂有犁器之發明。又若顯微鏡望遠鏡。所以助眼力之不及。電報電話。所以助耳聽之不聰。書籍記載。所以助記憶之迷惑。火車輪船。所以助足步之艱難。此皆科學促進工業之進步也。而人人受其利者。何可勝計。故不宜爲強者所壟斷耳。

（二）科學與教育革命。 十八世紀以前。所謂教育。亦不過如中國之私塾。其腐敗之現象。亦與中國同。至十八世紀。如教育家那各那及率丹輩。遂有公共學校大學及博物院之建設。近來學者鑒于教育之不良。主張自然學說。尚自由重快樂。一洗賞罰強制之說。施諸男女。皆受同等之教育。又國於社會教育。如戲院歌曲宣講報章小說學院博物院圖書館等。皆有造於社會。良非淺鮮。此亦教育革命之動機也。

（三）科學與文學革命。 十八世紀以前之文學家。不過謳歌帝國。附會神權。並無何等之價值。至十八世紀。如服爾泰孟特斯鳩盧騷等。倡平等自由之說。文學之思潮。風靡一時。又如陶斯道等。以文學名于世。其關係於社會之改造。其功甚偉。近來學者。更有倡文學革命者。其理論謂應根據於科學之真理。其作用應爲平民求幸福。故文字淺而意深。易於普及。立說應有精確之公道。不可誨淫邪僻。徒以迎合社會腐敗之心理。則失文學之價值也。

（四）科學與藝術革命。 十八世紀以前。世界之文明。自無特別之光彩。即就藝術而言。範圍亦至廣。如教育工業文學等。亦爲藝術之一種。其他如醫學病理等。昔則有仙方巫卜之事。今則有精確之解剖生理而研究之。巴斯德發明微生學。醫學上現一大革命之現象。故藝術皆根據於科學而演進者也。蓋科學爲純理。藝術爲致用。問題也。

以上約略言之。以明（科學與革命）之眞理。即所以表明社會革命之真相。須知革命問題。絕非一架空之理想也。亦非一專門之職業也。今之人而談革命者。濫吸民膏。不能造福於社會。故平民幸福。益淪於險惡。更無何等之進步。此吾人感痛之餘而長歎息者也。然則今而後。吾人之覺悟爲何如乎。不外（吸收世界科學之文明而培養社會革命之實力）耳。實諸閱者以爲如何。

晨鐘暮鼓

▲有好河山。被國賊賣去。可惜。
▲有好人民。無好政府。可惜。
▲有好礦產。作抵押品。可惜。
▲有好法律。爲暴徒摧毀。可惜。
（爲巍）

◎永久毋忘國恥日◎
◎熱度豈僅五分鐘◎

愛國者必愛國貨
愛國貨即爲愛國心之表示
國民舍愛國貨外實無他法可以救國也

凡中國之仿造洋貨者無不應有盡有名目繁多不及細載躉批零售一律歡迎
唯一零賣 國貨商店
上海南京路太和里內
大中國貨公司啓

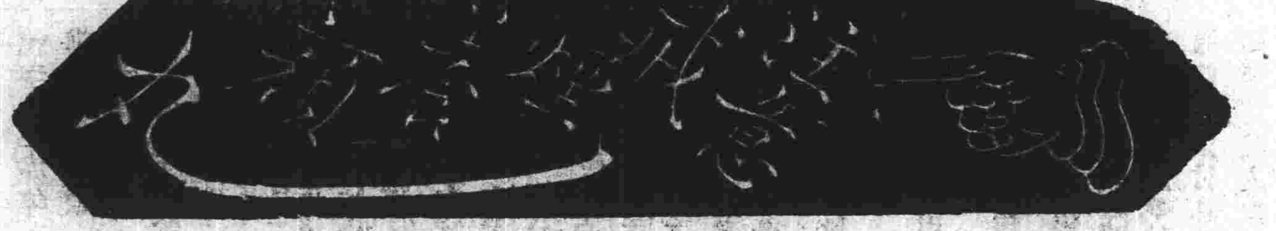

近世一百名家畫集

書學一道派別繁多師承無自抱感良深錢病鶴先生有鑒於此廣搜近世名家遺墨選粹成編依時爲次自清朝畫院領袖王西廬起至時下名家止共得百家分爲四卷……[illegible]……元 郵票一角 外埠另加郵費 上海會文堂 代售處上海 總發行所 棋盤街 文明書局

本號自售戒烟養顏丸以來……[illegible]……虹口二馬路中十六號 廣福和 披露
大瓶二元 中瓶一元 小瓶 元

願同胞一試上等國貨

大喜所以預卜將來
長城所以抵禦外侮

香烟本屬消耗品之一。敝公司詎願提倡而推銷之。顧吾人嗜之成癖。禁戒俱不能。遂致舶品充斥。每年輸出金錢幾達八九千萬。長此不圖補救。則財盡國亡。束手待斃。寧非大愚。因是敝公司不避艱難。精心製造。以希挽回外溢利權。除前製雙喜三喜四喜愛國飛艇自由鐘各牌外。茲更新製大喜長城兩牌。其如何精美。敝公司不敢虛誇。惟自信實高出同等舶品烟之上。尚祈愛國同胞一換向來之心理習慣。試購嘗之。則氣味之醇正。色澤之雅潔。烟絲之黃嫩。烟枝之加大。當可立辨也。

中國南洋兄弟烟草公司白

巴和英法大律師啓事
本律師選因姜景王綱奎二君仍照常辦公外茲因公務日繁除爲本律師辦理一切事宜各界如有委任者……[illegible]……特聘請沈君驊臣爲本律師譯員
鄭淑芳女士 門診 出診 送診 ……[illegible]
公立上海醫院 南市三泰碼頭 ……[illegible]